il commento al vangelo della domenica

l’annuncio del Battista

il regno dei cieli è vicino

---

il commento di E. Ronchi al vangelo della seconda domenica di avvento

In quei giorni, venne Giovanni il Battista e predicava nel deserto della Giudea dicendo: «Convertitevi, perché il regno dei cieli è vicino!». Egli infatti è colui del quale aveva parlato il profeta Isaìa quando disse: «Voce di uno che grida

nel deserto: Preparate la via del Signore, raddrizzate i suoi sentieri!». (…)

Nel deserto della Giudea e sulle rive attorno al lago di Galilea, per Giovanni e per Gesù le parole generative sono le stesse : “convertitevi, perché il regno dei cieli è vicino” (Mt 3,2). Tre annunci in uno: a) esiste un regno, cieli nuovi e terra nuova, un mondo nuovo che preme per venire alla luce.. b) Un regno incamminato. I due profeti non dicono cos’è il Regno, ma dove è. Lo fanno con una parola calda di speranza “vicino”. Dio è vicino, è qui. Seconda buona notizia: il Pellegrino eterno ha camminato molto, il suo esodo approda qui, alla radice del vivere, non ai margini della vita, si fa intimo come un pane nella bocca, una parola detta sul cuore portata dal respiro: infatti “vi battezzerà nello Spirito Santo”, vi immergerà dentro il soffio e il mare di Dio, sarete avvolti, intrisi, impregnati della vita stessa di Dio, in ogni vostra fibra. c) Convertitevi, ossia mettetela in cammino la vostra vita, non per una imposizione da fuori ma per una seduzione. La vita non cambia per decreto-legge, ma per una bellezza almeno intravista: sulla strada che io percorro, il cielo è più vicino e più azzurro, la terra più dolce di frutti, ci sono più sorrisi e occhi con luce. Convertitevi: giratevi verso la luce, perché la luce è già qui. Infatti viene uno che è più grande di me. I due profeti usano lo stesso verbo e sempre al tempo presente: «Dio viene». Non: verrà, un giorno; oppure sta per venire, sarà qui tra poco. E ci sarebbe bastato. Semplice, diretto, sicuro: viene. Come un seme che diventa albero, come la linea mattinale della luce, che sembra minoritaria ma è vincente, piccola breccia, piccolo buco bianco che ingoia il nero della notte. Giorno per giorno, continuamente, Dio viene. Anche se non lo vedi, viene; anche se non ti accorgi di lui, è in cammino su tutte le strade.

È bello questo mondo immaginato colmo di orme di Dio. Isaia, il sognatore, annuncia che Dio non sta non solo nell’intimo, in un’esperienza soggettiva, ma si è insediato al centro della

vita, come un re sul trono, al centro delle relazioni e delle connessioni tra i viventi, rete che raccoglie insieme, in armonia, il lupo e l'agnello, il leone e il bue, il bambino e il serpente, uomo e donna, arabo ed ebreo, musulmano e cristiano, bianco e nero, russo e ucraino, per il fiorire della vita in tutte le sue forme.

Dio viene. Io credo nella buona notizia di Isaia, Giovanni, Gesù. Lo credo non per un facile ottimismo. Il cristiano non è ottimista, ha speranza. L'ottimista tra due ipotesi sceglie quella più positiva o probabile. Io scelgo il Regno per un atto di fede: perché Dio si è impegnato con noi, in questa storia, ha le mani impigliate nel folto di questa vita, con un intreccio così scandaloso con la nostra carne da arrivare fino al legno di una mangiatoia e di una croce.

(Letture: Isaia 11,1-10; Salmo 71; Romani 15,4-9; Matteo 3,1-12)

---

il commento al vangelo della domenica

il Signore è dentro al nostro dolore

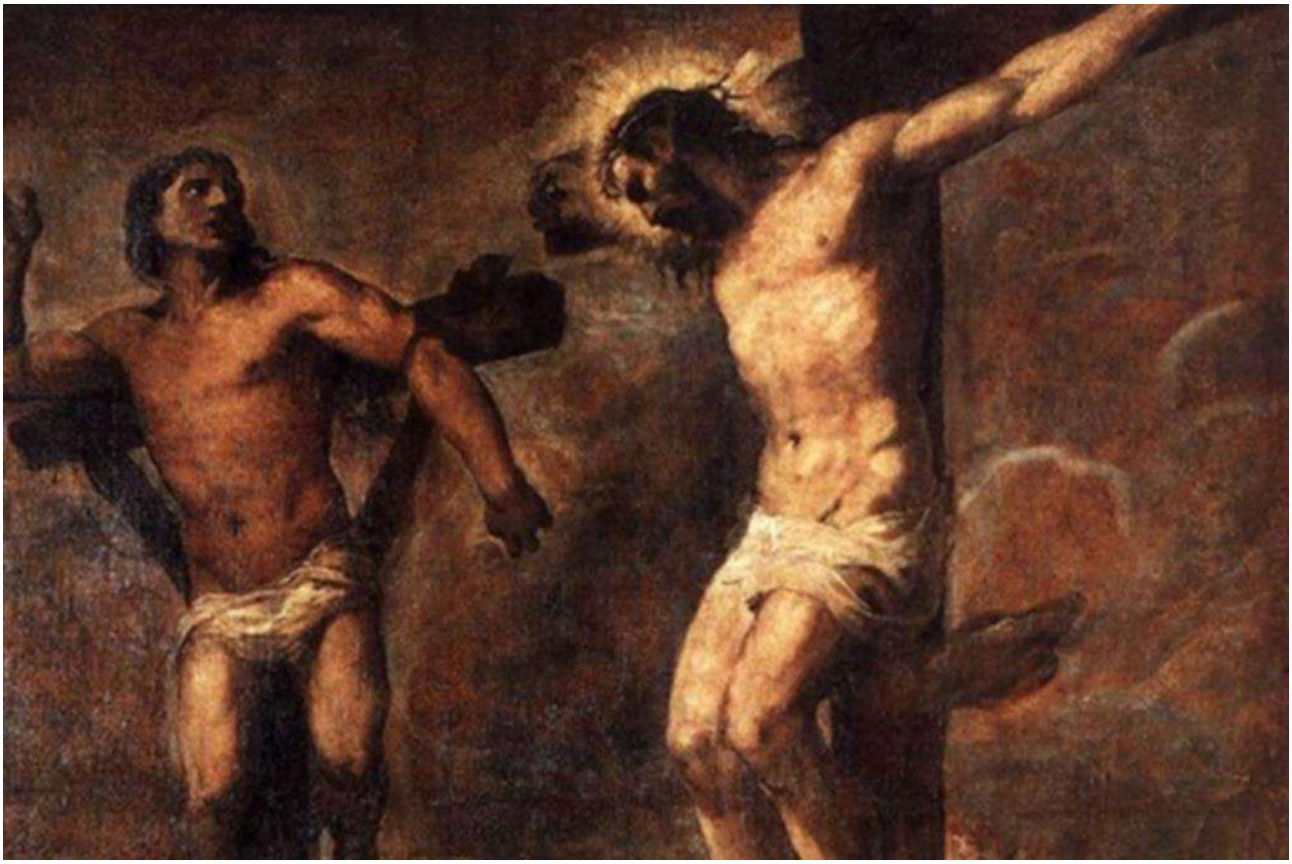

(In quel tempo) il popolo stava a vedere; i capi invece deridevano Gesù dicendo: «Ha salvato altri! Salvi se stesso, se è lui il Cristo di Dio, l'eletto».(…) Uno dei malfattori appesi alla croce lo insultava: «Non sei tu il Cristo? Salva te stesso e noi!». L'altro invece lo rimproverava dicendo: «Non hai alcun timore di Dio, tu che sei condannato alla stessa pena? Noi, giustamente, perché riceviamo quello che abbiamo meritato per le nostre azioni; egli invece non ha fatto nulla di male». E disse: «Gesù, ricordati di me quando entrerai nel tuo regno». Gli rispose: «In verità io ti dico: oggi con me sarai nel paradiso».

il commento di E. Ronchi al vangelo della trentaquattresima domenica del tempo ordinario

Sul Calvario, fra i tre condannati alla stessa tortura, Luca colloca l'ultima sua parabola sulla misericordia. Che comincia sulla bocca di un uomo, anzi di un delinquente, uno che nella sua impotenza di inchiodato alla morte, spreme, dalle spine del dolore, il miele della compassione per il compagno di croce Cristo. E prova a difenderlo in quella bolgia, e vorrebbe proteggerlo dalla derisione degli altri, con l'ultima voce che ha: non vedi che anche lui è nella stessa nostra pena? Parole come una rivelazione per noi: anche nella vita più contorta abita una briciola di bontà; nessuna vita, nessun uomo sono senza un grammo di luce. Un assassino è il primo a mettere in circuito lassù il sentimento della bontà, è lui che apre la porta, che offre un assist, e Gesù entra in quel regno di ordinaria, straordinaria umanità. Non vedi che patisce con noi? Una grande definizione di Dio: Dio è dentro il nostro patire, crocifisso in tutti gli infiniti crocifissi della storia, naviga in questo fiume di lacrime. La sua e nostra vita, un fiume solo. "Sei un Dio che pena nel cuore dell'uomo" (Turoldo). Un Dio che entra nella morte perché là entra ogni suo figlio. Per essere con loro e come loro. Il primo dovere di chi vuole bene è di stare insieme a coloro che ama.Lui non ha fatto nulla di male. Che bella definizione di Gesù, nitida, semplice, perfetta: niente di male, a nessuno, mai. Solo bene, esclusivamente bene. Si instaura tra i patiboli, in faccia alla morte, una comunione più forte dello strazio, un momento umanissimo e sublime: Dio e l'uomo si appoggiano ciascuno all'altro. E il ladro che ha offerto compassione ora riceve compassione: ricordati di me quando sarai nel tuo regno. Gesù non solo si ricorderà, ma lo porterà via con sé: oggi sarai con me in paradiso. Come un pastore che si carica sulle spalle la pecora perduta, perché sia più agevole, più leggero il ritorno verso casa. "Ricordati di me" prega il peccatore, "sarai con me" risponde l'amore. Sintesi estrema di tutte le possibili preghiere. Ricordati di me, prega la paura, sarai con me, risponde l'amore. Non solo il ricordo, ma l'abbraccio che stringe e unisce e non lascia cadere mai: "con me, per sempre". Le ultime parole di Cristo sulla croce sono tre

parole da principe, tre editti regali, da vero re dell’universo: oggi-con me-nel paradiso. Il nostro Gesù, il nostro idealista irriducibile, di un idealismo selvaggio e indomito! Ha la morte addosso, la morte dentro, e pensa alla vita, per quel figlio di Caino e dell’amore che sgocciola sangue e paura accanto a lui. È sconfitto e pensa alla vittoria, a un oggi con me, un oggi di luce e di comunione. Ed è già Pasqua.

(Letture: Secondo libro di Samuele 5,1-3; Salmo 121; Lettera ai Colossesi 1,12-20; Luca 23,35-43)

---

il commento al vangelo della domenica

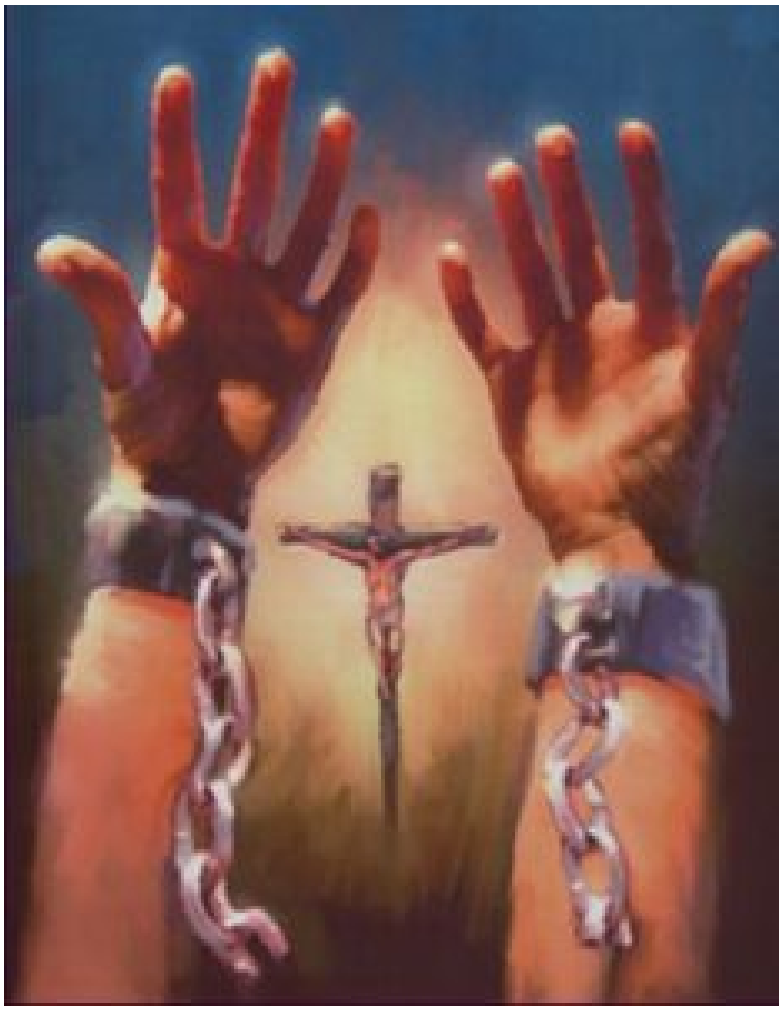

l'uomo è al sicuro nelle mani del Signore

---

il commento di E. Ronchi al vangelo della trentatreesima domenica del tempo ordinario

Gesù disse: «Verranno giorni nei quali, di quello che vedete, non sarà lasciata pietra su pietra che non sarà distrutta». (…) Diceva loro: «Si solleverà nazione contro nazione e regno contro regno, e vi saranno in diversi luoghi terremoti, carestie e pestilenze; vi saranno anche fatti terrificanti e segni grandiosi dal cielo. (…) Sarete traditi perfino dai genitori, dai fratelli, dai parenti e dagli amici, e

uccideranno alcuni di voi; sarete odiati da tutti a causa del mio nome. Ma nemmeno un capello del vostro capo andrà perduto. Con la vostra perseveranza salverete la vostra vita».

Il Vangelo adotta linguaggio, immagini e simboli da fine del mondo; evoca un turbinare di astri e di pianeti in fiamme, l'immensità del cosmo che si consuma: eppure non è di questo che si appassiona il discorso di Gesù. Come in una ripresa cinematografica, la macchina da presa di Luca inizia con il campo largo e poi con una zoomata restringe progressivamente la visione: cerca un uomo, un piccolo uomo, al sicuro nelle mani di Dio. E continua ancora, fino a mettere a fuoco un solo dettaglio: neanche un capello del vostro capo andrà perduto. Allora non è la fine del mondo quella che Gesù fa intravvedere, ma il fine del mondo, del mio mondo. C'è una radice di distruttività nelle cose, nella storia, in me, la conosco fin troppo bene, ma non vincerà: nel mondo intero è all'opera anche una radice di tenerezza, che è più forte. Il mondo e l'uomo non finiranno nel fuoco di una conflagrazione nucleare, ma nella bellezza e nella tenerezza. Un giorno non resterà pietra su pietra delle nostre magnifiche costruzioni, delle piramidi millenarie, della magnificenza di San Pietro, ma l'uomo resterà per sempre, frammento su frammento, nemmeno il più piccolo capello andrà perduto. È meglio che crolli tutto, comprese le chiese, anche le più artistiche, piuttosto che crolli un solo uomo, questo dice il vangelo. L'uomo resterà, nella sua interezza, dettaglio su dettaglio. Perché il nostro è un Dio innamorato. Ad ogni descrizione di dolore, segue un punto di rottura, dove tutto cambia; ad ogni tornante di distruttività appare una parola che apre la feritoia della speranza: non vi spaventate, non è la fine; neanche un capello andrà perduto…; risollevatevi….Che bella la conclusione del vangelo di oggi, quell'ultima riga lucente: risollevatevi, alzate il capo, perché la vostra liberazione è vicina. In piedi, a testa alta, occhi alti, liberi, profondi: così vede i

discepoli il vangelo. Sollevate il capo, e guardate lontano e oltre, perché la realtà non è solo questo che appare: viene continuamente qualcuno il cui nome è Liberatore, esperto in nascite. Mentre il creato ascende in Cristo al Padre/ nell'arcana sorte / tutto è doglia di parto: /quanto morir perché la vita nasca! (Clemente Rebora). Il mondo è un immenso pianto, ma è anche un immenso parto. Questo mondo porta un altro mondo nel grembo. Ma quando il Signore verrà, troverà ancora fede sulla terra? Sì, certamente. Troverà molta fede, molti che hanno perseverato nel credere che l'amore è più forte della cattiveria, che la bellezza è più umana della violenza, che la giustizia è più sana del potere. E che questa storia non finirà nel caos, ma dentro un abbraccio. Che ha nome Dio.

(Letture: Malachia 3,19-20a; Salmo 97; Seconda Lettera ai Tessalonicesi 3,7-2; Luca 21,5-19)

---

il commento al vangelo della domenica

nel pregare non conta la quantità, ma la verità

---

il commento di E. Ronchi al vangelo della ventinovesima domenica del tempo ordinario

> *In quel tempo, Gesù diceva ai suoi discepoli una parabola (…): «In una città viveva un giudice, che non temeva Dio né aveva riguardo per alcuno. In quella città c'era anche una vedova, che andava da lui e gli diceva: "Fammi giustizia contro il mio avversario". Per un po' di tempo egli non volle; ma poi disse tra sé: "Anche se non temo Dio e non ho riguardo per alcuno, dato che questa vedova mi dà tanto fastidio, le farò giustizia perché non venga continuamente a importunarmi"». (…)*

Disse una parabola sulla necessità di pregare sempre, senza

stancarsi mai. Molte volte ci siamo stancati! Le preghiere si alzavano in volo dal cuore, come colombe dall'arca del diluvio, e nessuna tornava indietro a portare una risposta. E mi sono chiesto molte volte: ma Dio esaudisce le nostre preghiere, si o no?

Bonhoeffer risponde: «Dio esaudisce sempre, ma non le nostre richieste, bensì le sue promesse». Pregate sempre… Pregare non equivale a dire preghiere. Mi sono sempre sentito inadeguato di fronte alle preghiere prolungate. E anche un pochino colpevole. Per la stanchezza e le distrazioni che aumentano in proporzione alla durata. Finché ho letto, nei Padri del deserto, che Evagrio il Pontico diceva: «Non compiacerti nel numero dei salmi che hai recitato: esso getta un velo sul tuo cuore. Vale di più una sola parola nell'intimità, che mille stando lontano».

Perché pregare è come voler bene. C'è sempre tempo per voler bene; se ami qualcuno, lo ami sempre, qualsiasi cosa tu stia facendo. «Il desiderio prega sempre, anche se la lingua tace. Se tu desideri sempre, tu preghi sempre» (S. Agostino). Quando uno ha Dio dentro, non occorre che stia sempre a pensarci. La donna incinta, anche se il pensiero non va in continuazione al bimbo che vive in lei, lo ama sempre, e diventa sempre più madre, ad ogni battito del cuore. Davanti a Dio non conta la quantità, ma la verità: mille anni sono come un giorno, gli spiccioli della vedova più delle offerte dei ricchi. Perché dentro c'è tutto il suo dolore, e la sua speranza.

Gesù ha una predilezione particolare per le donne sole: rappresentano la categoria biblica dei senza difesa, vedove orfani forestieri, i difesi da Dio. E oggi ci porta a scuola di preghiera da una vedova, una bella figura di donna, fragile e indomita, che ha subìto ingiustizia ma non cede al sopruso. E traduce bene la parola di Gesù: senza stancarsi mai. Verbo di lotta, di guerra: senza arrendersi. Certo che ci si stanca, che pregare stanca, che Dio stanca: il suo silenzio stanca. Ma tu non cedere, non lasciarti cadere le braccia. Nonostante il ritardo: il nostro compito non è interrogarci sul ritardo del sole, ma forzare l'aurora, come lei, la piccola vedova.

Una donna che non tace ci rivela che la preghiera è un “no” gridato al “così vanno le cose”, è come il primo vagito di una storia nuova che nasce.
Perché pregare? È come chiedere: perché respirare? Per vivere! «Io prego perché vivo e vivo perché prego» (R. Guardini). Pregare è aprire un canale in cui scorre l’ossigeno dell’infinito, riattaccare continuamente la terra al cielo, la bocca alla fontana. Come, per due che si amano, il loro bacio.
(Letture: Esodo 17,8-13; Salmo 120; Seconda Lettera a TImoteo 3,14-4,2; Luca 18,1-8)

---

una ‘chiesa in uscita’ come la vuole papa Francesco

una chiesa in uscita con la missione nel DNA

padre Ermes Ronchi, dell’Ordine dei Servi di Maria, teologo e volto noto ai telespettatori italiani, ha condiviso con noi i suoi appunti sull’identità missionaria della “Chiesa in uscita”. Una pagina da leggere con il cuore e da meditare,

intrisa di poesia e ricca di citazioni biblic

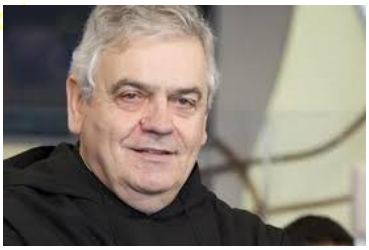

«Preferisco una Chiesa accidentata, ferita e sporca per essere uscita per le strade che una Chiesa malata per la chiusura» (EG 49). Fa eco e sponda a questa visione di Papa Francesco una bellissima poesia di Jacques Brel:

Conosco delle barche che restano nel porto per paura
che le correnti le trascinino via con troppa violenza.
Conosco delle barche che arrugginiscono in porto
per non aver mai rischiato una vela fuori.

Conosco delle barche che si dimenticano di partire
hanno paura del mare a furia di invecchiare
e le onde non le hanno mai portate altrove,
il loro viaggio è finito ancora prima di iniziare.

Conosco delle barche talmente incatenate
che hanno disimparato come liberarsi.
Conosco delle barche che restano ad ondeggiare
per essere veramente sicure di non capovolgersi.

Conosco delle barche che vanno in gruppo
ad affrontare il vento forte al di là della paura.
Conosco delle barche che si graffiano un po'
sulle rotte dell'oceano ove le porta il loro gioco.

Conosco delle barche che tornano in porto lacerate dappertutto,
ma più coraggiose e più forti.
Conosco delle barche traboccanti di sole
perché hanno condiviso anni meravigliosi.

Conosco delle barche che tornano sempre

che hanno navigato fino al loro ultimo giorno,
e sono pronte a spiegare le loro ali giganti
perché hanno un cuore a misura di ocean

In quelle barche, che riportano una metafora antichissima della Chiesa, vediamo descritta la stessa dinamica vitale dell'uscire, salpare, navigare oltre. "Chiesa in uscita" è una espressione diventata virale, una Chiesa che si immerge invece di una che attende; che sa curare le ferite, riscaldare i cuori, piangere e accarezzare invece di rinchiudersi nelle norme.

L'uscita, la strada, la navigazione sono nel DNA della Chiesa. *Chiamò a sé i dodici e li inviò dicendo: "strada facendo…". Gli apostoli sono gli in-viati, i messi in via.* Tutta la Bibbia è attraversata da un comando: alzati, *kum* in aramaico. Elia, *kum*; Giona, *kum*; Mosè, *kum*, alzati e scendi in Egitto. Per centinaia di volte: alzati e va'. Verbo per chi era a terra, ordine per chi se ne stava chiuso: verbo della risurrezione e di una vita in uscita. *Kum* verbo degli inizi, di chi ama avviare percorsi, iniziare processi; di chi parte e si fida del percorso. Ogni volta che Dio ti chiama, ti mette in viaggio, è una forza che fa partire. Mette in cammino, e camminare è un atto di libertà e di leggerezza, scoprire se stessi mentre si scopre il mondo. Ma risalendo indietro, verso le sorgenti, verso là dove è nata la Chiesa, vediamo che la prima comunità nasce sulle strade di Galilea, non nelle aule di una scuola, non in una sinagoga, ma sui sentieri attorno al lago di Tiberiade, durante tre anni di itineranza battagliera, libera e felice.

La Chiesa è nata in uscita.

Gesù cammina, ma non da solo; con lui si muove un gruppo vivace di uomini e donne, in una intimità itinerante: proto-struttura della Chiesa. E tutta la simbolica della strada è dentro il DNA del cristiano. Da allora, da subito, la comunità

è in uscita, è a suo agio sulle strade e ama gli orizzonti. Prima di essere chiamati con il nome di cristiani, i seguaci di Gesù sono detti “quelli della via”, *oi tes odou* in greco.

Siamo figli di una beatitudine dimenticata, proclamata dai salmi di pellegrinaggio: «beato l’uomo che ha sentieri nel cuore» (Salmo 84, 6), felice la donna che ha la strada nel cuore. È la spiritualità biblica: *Mio padre era un arameo errante.* Siamo tutti figli di nomadi, non stanziali ma migratori, passatori di frontiere. La Bibbia fa nascere una fede nomade, incamminata, mai installata.

– Vai al largo, ha detto a Pietro…
Le barche, le piccole barche sono al sicuro, attaccate ai loro ormeggi nel porto, ma non è per questo che sono state costruite. Sono fatte per navigare, e anche per affrontare tempeste. Il nostro posto non è nei successi e nei risultati trionfali, ma in una barca in mare aperto, dove prima o poi durante la navigazione della vita verranno acque agitate e vento contrario. La vera formazione che Gesù trasmette ai suoi non consiste nella capacità di costruire una barca o una zattera, oppure nell’insegnare il codice nautico, ma nel trasmettere la passione del navigare, il gusto per il grande mare aperto e infinito. *In Dio si scoprono nuovi mari quanto più si naviga.* (Fray Luis de Leon). Vera pedagogia, vera pastorale è la consegna amorosa e contagiosa del vangelo-orizzonte, vangelo-oceano. Il vangelo non proclama divieti, offre ali. I veri maestri dello spirito sono quelli che non mettono lacci ulteriori, ma ulteriori ali, le crescono, le accarezzano, le pettinano, le fanno forti, perché possano volare più lontano e più sicuri.

– Andate, guarite, risuscitate, purificate, scacciate, date… **(Mt 10,7-15)**
Gesù manda i suoi, gli in-viati, verso il mondo, affidando loro cinque opere che disegnano il volto di una Chiesa *ospedale da campo.* Che come in tutti gli ospedali incontra persone ferite, sangue, sporco, piaghe e anche

bestemmie, ma non giudica nessuno, si prende cura di tutti. Istituisce una Chiesa in missione, una Chiesa che sia autorevole non per la dottrina, ma per la misericordia; per la quale di non negoziabile siano non i principi, ma solo l'uomo. Chiesa autorevole perché si abbassa, pulisce, lava, solleva come il samaritano buono. Il mondo non ha bisogno di giudici ma di samaritani. Scrive Papa Francesco: "Desidero una chiesa che non attende ma va incontro; sa curare le ferite e riscaldare i cuori; sa piangere e accarezzare invece di rinchiudersi nelle norme. Una Chiesa che non ha nulla da difendere, ma molto da offrire. Che non si contrappone agli altri in conflitti teorici ma si immerge nelle persone. *Sognando la vita insieme* (EG 74). Chiesa sognatrice.

– Il distacco di Gesù dai suoi, in Luca, è di una sobrietà incantevole.

«Gesù li condusse fuori verso Betania»: è colui che precede, che indica la via, che avanza sicuro anche quando la meta è il Calvario. Inizia su quell'altura la "Chiesa in uscita", con un invio che chiede agli apostoli un cambio di sguardo. Devono passare da un gruppo che mette se stesso al centro, ad una Chiesa al servizio dell'uomo, della vita, della cultura, della casa comune, delle nuove generazioni. Voi siete la luce, che non illumina se stessa, ma accarezza le cose e ne fa emergere la bellezza; voi siete il sale, che non dà sapore a se stesso ma al pane dell'uomo.

– Convertite, significa coltivate e custodite i semi divini di ciascuno.

Come Gesù che in Galilea andava alla ricerca delle faglie, delle fenditure nelle persone, là dove scorrevano acque sepolte, come con la samaritana al pozzo, così la Chiesa è inviata al servizio dei germi santi che sono in ciascuno. Per ridestarli. Una Chiesa rabdomante del buono, inviata a captare e far emergere le forze più belle, per la fioritura dell'essere, per la valorizzazione del grammo di luce che è seminato in ciascuno: noi camminiamo, calpestiamo gioielli e

non ce ne rendiamo conto.

– Vi precede.
Anche la pasqua è stata una ripartenza. Gli angeli dicono alle donne: *non è qui, vi precede, andate in Galilea.* Vi precede: è davanti, è sulla strada a prendere in faccia il vento, il sole, il grido d'aiuto e le lacrime. E anche le tempeste; è un Dio da sorprendere nelle strade, come i due di Emmaus. È un passo avanti, e avanza ancora.
Un Dio migratore, abbiamo, che ama gli spazi aperti, che apre cammini. Attraversa muri e spalanca porte. Che non ama i paletti, ma gli orizzonti.
Il regalo che ci fanno la Bibbia e i profeti di ogni tempo: noi come credenti apparteniamo ad un sistema aperto, generativo e non a un sistema chiuso, dove tutto è già definito, proclamato, bloccato. Apparteniamo ad un sistema di ricerca, naviganti e cercatori mai arresi del nome di Dio e del nome dell'Uomo.

Ermes Ronchi

---

il commento al vangelo della domenica

l’amore non è giusto ma divina «follia»

---

il commento di E. Ronchi al vangelo della ventiquattresima domenica del tempo ordinario

In quel tempo (…) disse ancora: «Un uomo aveva due figli. Il più giovane dei due disse al padre: “Padre, dammi la parte di patrimonio che mi spetta”. Ed egli divise tra loro le sue sostanze. Pochi giorni dopo, il figlio più giovane, raccolte tutte le sue cose, partì per un paese lontano e là sperperò

il suo patrimonio vivendo in modo dissoluto. Quando ebbe speso tutto, sopraggiunse in quel paese una grande carestia ed egli cominciò a trovarsi nel bisogno (…)

Si è persa una pecora, si perde una moneta, si perde un figlio. Si direbbero quasi le sconfitte di Dio. E invece protagonisti delle parabole sono un pastore che sfida il deserto, una donna non si dà pace per la moneta che non trova, un padre tormentato, esperto in abbracci, che non si arrende e non smette di vegliare. Le tre parabole della misericordia sono il vangelo del vangelo. Noi possiamo perdere Dio, ma lui non ci perderà mai. Nessuna pagina al mondo raggiunge come questa l'essenziale del rapporto con noi stessi, con gli altri, con Dio.
Il ragazzo era partito di casa, giovane e affamato di vita, libero e ricco,
ma si ritrova povero servo a disputarsi con i porci l'amaro delle ghiande. Allora ritorna in sé, dice la parabola, chiamato da un sogno di pane (la casa di mio padre profuma di pane…) . Non torna per amore, torna per fame. Non cerca un padre, cerca un buon padrone. Non torna perché pentito, ma perché ha paura. Ma a Dio non importa il motivo per cui ci mettiamo in viaggio. È sufficiente che compiamo un primo passo nella direzione buona. L'uomo cammina, Dio corre. L'uomo si avvia, Dio è già arrivato.
Lo vide da lontano, commosso gli corse incontro, gli si gettò al collo e lo baciava. Al solo muovere un passo Lui mi ha già visto e si commuove. Io cammino e Lui corre. Io inizio e Lui mi attende alla fine. Io dico: non sono più tuo figlio, Lui mi tappa la bocca, perché vuole salvarmi proprio dal mio cuore di servo e restituirmi un cuore di figlio. Il Padre è stanco di avere servi per casa invece che figli. Almeno il perduto che torna gli sia figlio. Dobbiamo smetterla di amare Dio da sottomessi e tornare ad amarlo da innamorati, allora possiamo entrare nella festa del padre: perché non è la paura che libera dal male, ma un di più d'amore; non è il castigo, ma

l’abbraccio.
Il Padre che tutto abbraccia è ridotto ad essere nient’altro che questo: braccia eternamente aperte, ad attenderci su ogni strada d’esilio, su ogni muretto di pozzo in Samaria, ai piedi di ogni albero di sicomoro: la casa del Padre confina con ogni nostra casa. È “giusto” il Padre in questa parabola? No, non è giusto, ma la giustizia non basta per essere uomini e tanto meno per essere Dio. La sua giustizia è riconquistare figli, non retribuire le loro azioni. L’amore non è giusto, è una divina follia.
La parabola racconta un Dio scandalosamente buono, che preferisce la felicità dei suoi figli alla loro fedeltà, che non è giusto ma di più, è esclusivamente buono.
Allora Dio è così? Così eccessivo, così tanto, così esagerato? Sì, il Dio in cui crediamo è così. Immensa rivelazione per la quale Gesù darà la sua vita.
(Letture: Esodo 32,7-11.13-14; Salmo 50; 1 Timoteo 1,12-17; Luca 15, 1-32).

---

il commento al vangelo della domenica

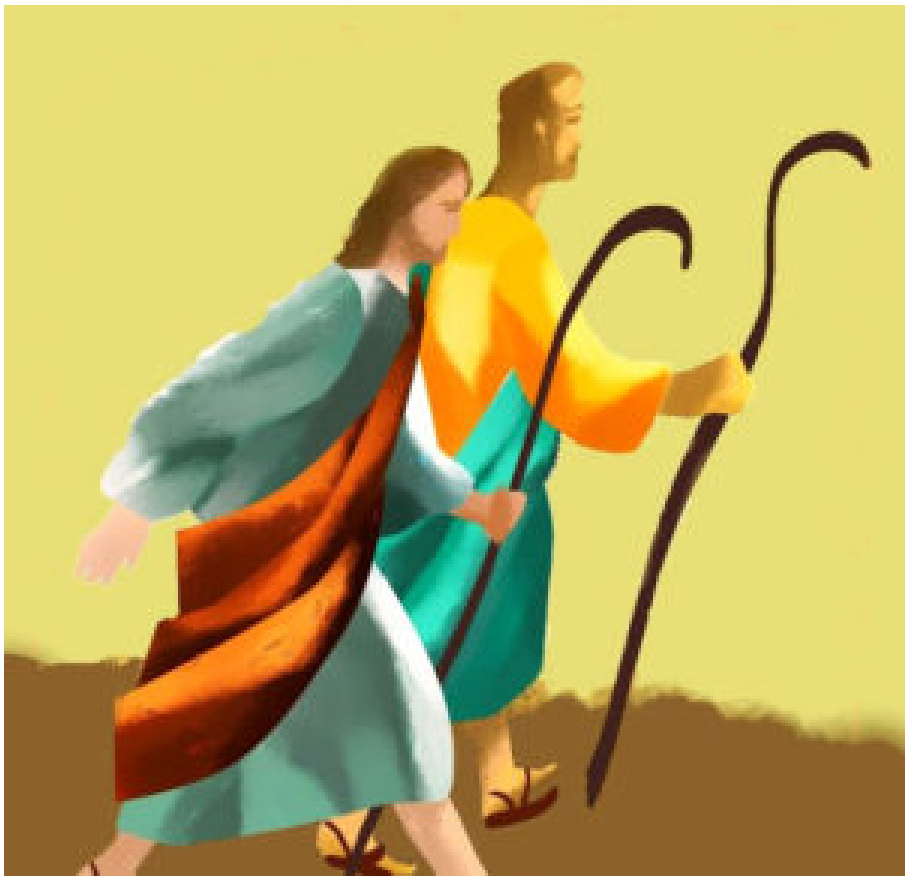

l’amore per Gesù che offre la vita piena

---

il commento di E. Ronchi al vangelo della ventitreesima domenica del tempo ordinario

> *In quel tempo, una folla numerosa andava con Gesù. Egli si voltò e disse loro: «Se uno viene a me e non mi ama più di quanto ami suo padre, la madre, la moglie, i figli, i fratelli, le sorelle e perfino la propria vita, non può essere mio discepolo. Colui che non porta la propria croce e non viene dietro a me, non può essere mio discepolo». […]*

Parole dure e severe. Alcune bruciano come chiodi di una crocifissione del cuore. Se uno non mi ama più di quanto ami

padre, madre, moglie, figli, fratelli, sorelle e perfino la propria vita, non può… Un elenco puntiglioso di sette oggetti d'amore che compongono la geografia del cuore, la nostra mappa della felicità.
Se uno non mi ama più della propria vita… sembrano le parole di un esaltato. Ma davvero questo brano parla di sacrificare qualsiasi legame del cuore? Credo si tratti di colpi duri che spezzano la conchiglia per trovare la perla. Il punto di comparazione è attorno al verbo «amare», in una formula per me meravigliosa e creativa «amare di più». Le condizioni che Gesù pone contengono il «morso del più», il loro obiettivo non è una diminuzione ma un potenziamento, il cuore umano non è figlio di sottrazioni ma di addizioni, non è chiesto di sacrificare ma di aggiungere. Come se dicesse: Tu sai quanto è bello dare e ricevere amore, quanto gli affetti ti lavorino per farti uomo realizzato, donna felice, ebbene io posso offrirti qualcosa di ancora più bello e vitale.
Gesù si offre come incremento, accrescimento di vita. Una vita intensa, piena, profondamente amata e mai rinnegata.
Chi non porta la propria croce… La croce non è da portare per amore della sofferenza. "Credimi, è così semplice quando si ama" (J. Twardowski): là dove metti il tuo cuore, lì troverai anche le tue ferite.
Con il suo "amare di più" Gesù non intende instaurare una competizione sentimentale o emotiva tra sé e la costellazione degli affetti del discepolo. Da una simile sfida affettiva sa bene che non uscirebbe vincitore, se non presso pochi "folli di Dio".
Per comprendere nel giusto senso il verbo amare, occorre considerare il retroterra biblico, confrontarsi con il Dio geloso dell'Alleanza (Dt 6,15) che chiede di essere amato con tutto il cuore e l'anima e le forze (in modo radicale come Gesù).
La richiesta di amare Dio non è primariamente affettiva. Lungo tutta l'Alleanza e i Profeti significa essere fedeli, non seguire gli idoli, ascoltare, ubbidire, essere giusti nella vita.

Amare “con tutto il cuore”, la totalità del cuore non significa esclusività. Amerai Dio con tutto il cuore, non significa amerai solo lui. Con tutto il cuore amerai anche tua madre, tuo figlio, tuo marito, il tuo amico. Senza amori dimezzati. Ascolta Israele: non avrai altro dio all’infuori di me, e non già: non avrai altri amori all’infuori di me.
Gesù si offre come ottavo oggetto d’amore al nostro cuore plurale, come pienezza della polifonia dell’esistenza. E lo può fare perché Lui possiede la chiave dell’arte di amare fino in fondo, fino all’estremo del dono.
(Letture: Sapienza 9,13-18; Salmo 89; Filèmone 9b-10.12-17; Luca 14,25-33)

---

il commento al vangelo della domenica

chiamati a custodire il bruciore del fuoco

---

il commento di E. Ronchi al vangelo della ventesima domenica del tempo ordinario

(…)Gesù disse ai suoi dicepoli:« Sono venuto a portare il fuoco sulla terra; e come vorrei che fosse già acceso! C’è un

battesimo che devo ricevere; e come sono angosciato, finché non sia compiuto! Pensate che io sia venuto a portare la pace sulla terra? No, vi dico, ma la divisione. D'ora innanzi in una casa di cinque persone si divideranno tre contro due e due contro tre; padre contro figlio e figlio contro padre, madre contro figlia e figlia contro madre, suocera contro nuora e nuora contro suocera» (…)

***Fuoco e divisione sono venuto a portare*. Vangelo drammatico, duro e pensoso. E bellissimo. Testi scritti sotto il fuoco della prima violenta persecuzione contro i cristiani, quando i discepoli di Gesù si trovano di colpo scomunicati dall'istituzione giudaica e, come tali, passibili di prigione e morte. Un colpo terribile per le prime comunità di Palestina, dove erano tutti ebrei, dove le famiglie cominciano a spaccarsi attorno al fuoco e alla spada, allo scandalo della croce di Cristo.**

Sono venuto a gettare fuoco sulla terra*. Il fuoco è simbolo altissimo, in cui si riassumono tutti gli altri simboli di Dio, è la prima memoria nel racconto dell'Esodo della sua presenza: fiamma che arde e non consuma al Sinai; bruciore del cuore come per i discepoli di Emmaus; fuoco ardente dentro le ossa per il profeta Geremia; lingue di fuoco a Pentecoste; sigillo finale del Cantico dei Cantici: le sue vampe sono vampe di fuoco, *una scheggia di Dio infuocata è l'amore.

***Sono venuto a gettare Dio, il volto vero di Dio sulla terra.* Con l'alta temperatura morale in cui avvengono le vere rivoluzioni.**
***Pensate che io sia venuto a portare la pace? No, vi dico, ma divisione*. La pace non è neutralità, mediocrità, equilibrio tra bene e male. "Credere è entrare in conflitto" (David Turoldo). Forse il punto più difficile e profondo della promessa messianica di pace: essa non verrà come pienezza improvvisa, ma come lotta e conquista, terreno di conflitto, sarà scritta infatti con l'alfabeto delle ferite inciso su di**

una carne innocente, un tenero agnello crocifisso.

Gesù per primo è stato con tutta la sua vita segno di contraddizione, “per la caduta e la risurrezione di molti” (*Luca* 2,34). Conosceva, come i profeti antichi, la misteriosa beatitudine degli oppositori, di chi si oppone a tutto ciò che fa male alla storia e ai figli di Dio. La sua predicazione non metteva in pace la coscienza di nessuno, la scuoteva dalle false paci apparenti, frantumate da un modo più vero di intendere la vita.

La scelta di chi perdona, di chi non si attacca al denaro, di chi non vuole dominare ma servire, di chi non vuole vendicarsi, di chi apre le braccia e la casa, diventa precisamente, inevitabilmente, divisione, guerra, urto con chi pensa a vendicarsi, a salire e dominare, con chi pensa che vita vera sia solo quella di colui che vince.

Come Gesù, così anche noi siamo inviati a usare la nostra intelligenza non per venerare il tepore della cenere, ma per custodire il bruciore del fuoco (G. Mahler), siamo una manciata, un pugno di calore e di luce gettati in faccia alla terra, non per abbagliare, ma per illuminare e riscaldare quella porzione di mondo che è affidata alle nostre cure.

(Letture: Geremia 38,4-6.8-10; Salmo 39; Ebrei, 12, 1-4; Luca 12, 49-53).

---

il commento al vangelo della

domenica

è il servizio la chiave per entrare nel Regno

---

il commento di E. Ronchi al vangelo della diciannovesima domenica del tempo ordinario

> *(…) Gesù disse ai suoi discepoli: «Non temere, piccolo gregge, perché al Padre vostro è piaciuto dare a voi il Regno. Vendete ciò che possedete e datelo in elemosina; fatevi borse che non invecchiano, un tesoro sicuro nei cieli, dove ladro non arriva e tarlo non consuma. Perché, dov'è il vostro tesoro, là sarà anche il vostro cuore. Siate pronti, con le vesti strette ai fianchi e le lampade accese; siate simili a quelli che aspettano il loro padrone quando torna dalle nozze, in modo che, quando arriva e bussa gli aprano subito (…).*

Il fondale unico su cui si stagliano le tre parabole (i servi che attendono il loro signore, l'amministratore messo a capo del personale, il padrone di casa che monta la guardia) è la notte, simbolo della fatica del vivere, della cronaca amara dei giorni, di tutte le paure che escono dal buio dell'anima in ansia di luce. È dentro la notte, nel suo lungo silenzio, che spesso capiamo che cosa è essenziale nella nostra vita. Nella notte diventiamo credenti, cercatori di senso, rabdomanti della luce. L'altro ordito su cui sono intesse le parabole è il termine "servo", l'autodefinizione più sconcertante che ha dato di se stesso. I servi di casa, ma più ancora un signore che si fa servitore dei suoi dipendenti, mostrano che la chiave per entrare nel regno è il servizio. L'idea-forza del mondo nuovo è nel coraggio di prendersi cura. Benché sia notte. Non possiamo neppure cominciare a parlare di etica, tanto meno di Regno di Dio, se non abbiamo provato un sentimento di cura per qualcosa.
Nella notte i servi attendono. Restare svegli fino all'alba, con le vesti da lavoro, le lampade sempre accese, come alla soglia di un nuovo esodo (cf Es 12.11) è "un di più", un'eccedenza gratuita che ha il potere di incantare il padrone.

E mi sembra di ascoltare in controcanto la sua voce esclamare felice: questi miei figli, capaci ancora di stupirmi! Con un di più, un eccesso, una veglia fino all'alba, un vaso di profumo, un perdono di tutto cuore, gli ultimi due spiccioli gettati nel tesoro, abbracciare il più piccolo, il coraggio di varcare insieme la notte.
Se alla fine della notte lo troverà sveglio. "Se" lo troverà, non è sicuro, perché non di un obbligo si tratta, ma di sorpresa; non dovere ma stupore.
E quello che segue è lo stravolgimento che solo le parabole, la punta più rifinita del linguaggio di Gesù, sanno trasmettere: li farà mettere a tavola, si cingerà le vesti, e passerà a servirli. Il punto commovente, il sublime del racconto è quando accade l'impensabile: il padrone che si fa

servitore. «Potenza della metafora, diacona linguistica di Gesù nella scuola del regno» (R. Virgili).
I servi sono signori. E il Signore è servo. Un’immagine inedita di Dio che solo lui ha osato, il Maestro dell’ultima cena, il Dio capovolto, inginocchiato davanti agli apostoli, i loro piedi nelle sue mani; e poi inchiodato su quel poco di legno che basta per morire. Mi aveva affidato le chiavi di casa ed era partito, con fiducia totale, senza dubitare, cuore luminoso. Il miracolo della fiducia del mio Signore mi seduce di nuovo: io credo in lui, perché lui crede in me. Questo sarà il solo Signore che io servirò perché è l’unico che si è fatto mio servitore.
(Letture: Sapienza 18,6-9; Salmo 32; Ebrei 11, 1-2.8-19; Luca 12, 32-48).

---

il commento al vangelo della domenica

così la vita fiorirà in tutte le sue forme

---

il commento di E. Ronchi al vangelo della sesta domenica di pasqua: Anno C

> *In quel tempo, Gesù disse: «Se uno mi ama, osserverà la mia parola e il Padre mio lo amerà e noi verremo a lui e prenderemo dimora presso di lui. Chi non mi ama, non osserva le mie parole; e la parola che voi ascoltate non è mia, ma del Padre che mi ha mandato. Vi ho detto queste cose mentre sono ancora presso di voi. Ma il Paraclito, lo Spirito Santo che il Padre manderà nel mio nome, lui vi insegnerà ogni cosa e vi ricorderà tutto ciò che io vi ho detto. Vi lascio la pace, vi do la mia pace. Non come la dà il mondo, io la do a voi. […]».*

Se uno mi ama osserverà la mia parola. Amare nel Vangelo non è l'emozione che intenerisce, la passione che divora, lo slancio che fa sconfinare. Amare si traduce sempre con un verbo: dare, «non c'è amore più grande che dare la propria vita» (Gv 15,13). Si tratta di dare tempo e cuore a Dio e fargli spazio. Allora potrai osservare la sua Parola, potrai conservarla con cura, così che non vada perduta una sola sillaba, come un innamorato con le parole dell'amata; potrai seguirla con la fiducia di un bambino verso la madre o il padre. Osserverà la mia parola, e noi abbiamo capito male: osserverà i miei comandamenti. E invece no, la Parola è molto di più di un comando o una legge: guarisce, illumina, dona ali, conforta, salva, crea. La Parola semina di vita i campi della vita, incalza, sa di pane, soffia forte nelle vele del tuo veliero. La Parola culmine di Gesù è tu amerai. Custodirai, seguirai l'amore. Che è la casa di Dio, il cielo dove abita, ecco perché verremo e prenderemo dimora in lui. Se uno ama, genera Vangelo. Se ami, anche tu, come Maria, diventi madre di Cristo, gli dai carne e storia, tu «porti Dio in te» (san Basilio Magno). Altre due parole di Gesù, oggi, da ospitare in noi: una è promessa, verrà lo Spirito Santo; una è realtà: vi do la mia pace. Verrà lo Spirito, vi insegnerà, vi riporterà al cuore tutto quello che io vi ho detto. Riporterà al cuore gesti e parole di Gesù, di quando passava e guariva la vita, e diceva parole di cui non si vedeva il fondo. Ma non basta, lo Spirito apre uno spazio di conquiste e di scoperte: vi insegnerà nuove sillabe divine e parole mai dette ancora. Sarà la memoria accesa di ciò che è accaduto in quei giorni irripetibili e insieme sarà la genialità, per risposte libere e inedite, per oggi e per domani. E poi: Vi lascio la pace, vi dono la mia pace. Non un augurio, ma un annuncio, al presente: la pace "è" già qui, è data, oramai siete in pace con Dio, con gli uomini, con voi stessi. Scende pace, piove pace sui cuori e sui giorni. Basta col dominio della paura: il drago della violenza non vincerà. È pace. Miracolo continuamente tradito, continuamente rifatto, ma di cui non ci è concesso stancarci. La pace che non si compra e non si vende, dono e conquista

paziente, come di artigiano con la sua arte. Non come la dà il mondo, io ve la do… il mondo cerca la pace come un equilibrio di paure oppure come la vittoria del più forte; non si preoccupa dei diritti dell'altro, ma di come strappargli un altro pezzo del suo diritto. Shalom invece vuol dire pienezza: «il Regno di Dio verrà con il fiorire della vita in tutte le sue forme» (G. Vannucci).

(Letture: Atti 15,1-2.22-29; Salmo 66; Apocalisse 21,10-14.22-23; Giovanni 14,23-29)