lo stereotipo: “gli zingari rubano i bambini”

“Gli zingari rubano i bambini”: uno stereotipo non suffragato da niente

Il vecchio stereotipo che chiunque, almeno una volta, avrà sentito dire nella propria infanzia, è tornato di moda negli ultimi giorni, dopo che i media, con grande enfasi, hanno riportato le notizie delle due bimbe bionde “rapite” dai rom in Grecia e in Irlanda. Le *news* si sono poi rivelate entrambe prive di fondamento, ma titoli di giornale e servizi in primo piano nei telegiornali avevano già contribuito ad alimentare un clima di isteria collettiva nei confronti dell’intera comunità rom.
Per l’Associazione 21 luglio, organizzazione impegnata nella promozione dei diritti delle comunità rom e sinti in Italia, non soltanto questo stereotipo non è supportato da alcun dato scientifico. Ma, anzi, è in atto un fenomeno che va esattamente nella direzione contraria: ad essere “rapiti” dalle proprie famiglie sono proprio i bambini rom, attraverso le segnalazioni al Tribunale per i Minorenni e le conseguenti

adozioni da parte delle famiglie non rom.

Adozioni rom nel Lazio

In un rapporto intitolato *Mia madre era rom*, l'Associazione 21 luglio ha analizzato il fenomeno delle adozioni dei minori rom a Roma e nel Lazio, portando alla luce "un vero e proprio flusso sistematico e istituzionalizzato di minori rom che vengono strappati ai propri genitori in virtù delle condizioni in cui i bambini vivono nei campi". La ricerca si sofferma sul Lazio perché è in questa regione che è concentrato il più alto tasso di famiglie rom in condizioni di grave emergenza abitativa che, secondo gli autori del rapporto, sono però "la conseguenza delle politiche orientate all'esclusione sociale, messe in atto dagli amministratori locali ormai da molti anni".

I dati.

Dai dati della ricerca emerge che un minore rom, rispetto ad un suo coetaneo non rom, ha 60 probabilità in più di essere segnalato alla Procura della Repubblica presso il Tribunale per i Minorenni e 50 probabilità in più che per lui venga aperta una procedura di adottabilità. Di conseguenza, è il dato più emblematico, un bambino rom ha 40 probabilità in più di essere adottato rispetto a un bambino non rom. Il rapporto, che ha preso in considerazione i fascicoli relativi a minori rom affrontati dal Tribunale per i Minorenni di Roma tra il 2006 e il 2012, ha messo in evidenza che in questo arco di tempo è stato segnalato allo stesso tribunale 1 minore rom su 17, pari al 6% del totale dei minori rom nel Lazio. Una percentuale che cade a picco invece nel caso di minori non rom: 0,1%, pari a 1 minore su 1000. È stata poi aperta una procedura di adottabilità per 1 minore rom su 20 e per 1 minore non rom su 1000, mentre 1 minore rom su 33 (pari al 3,1% della popolazione minorenne rom nel Lazio) è stato dichiarato adottabile, contro lo 0,08% dei minori non rom (1 su 1250).

La responsabilità delle istituzioni.

“Segregando i rom nei cosiddetti campi nomadi, le istituzioni locali prima condannano le comunità rom a vivere nel degrado e all’esclusione sociale, lavorativa e abitativa. E poi sottraggono loro i propri figli per proteggerli dal rischio di vivere in quel contesto inadeguato alla fruizione dei diritti dell’infanzia che gli stessi amministratori hanno creato”, afferma l’Associazione 21 luglio, che nei giorni scorsi ha lanciato un appello nazionale con raccolta firme on line per chiedere a otto Presidenti di Regione di abrogare le leggi regionali che istituiscono i campi rom.

Reazioni critiche.

Critica nei confronti del rapporto *Mia madre era rom* si è detta Melita Cavallo, Presidente del Tribunale per i Minorenni di Roma: “I bambini rom non possono vivere nelle condizioni in cui vivono oggi. Il Tribunale ha il dovere di intervenire e allontanarli da quei contesti di degrado vuol dire garantire i diritti dell’infanzia, in particolare il diritto alla salute”.

L’impegno della Regione Lazio.

Per l’assessore alle Politiche sociali della Regione Lazio Rita Visini, invece, è vergognoso che la regione che ha al suo interno la capitale del Paese permetta ancora oggi l’esistenza dei campi nomadi. “Sono dei veri e propri ghetti, che favoriscono la diffusione di pregiudizi contro i rom e ne compromettono l’inclusione sociale. I ghetti nomadi vanno aboliti e in tal senso ci impegneremo a cambiare l’attuale legge regionale e a renderla capace di mettere al centro il diritto una vita dignitosa di queste comunità”.

---

halloween davvero fa così tanta paura?

un esercito intero 'cattolico' da qualche anno spara cannonate contro una festa innocente: parrocchie, siti, social network, perfino la 'progressista' Famiglia cristiana credono di intravedere in questa festa il pericolo numero uno per il cristianesimo; p. Amorth (ma non solo!) ci vede la presenza di Satana! Merita davvero una tale crociata?

Halloween? Una festa innocente che non ha bisogno di crociate

*di Fulvio De Giorgi**

Da qualche anno anche in Italia si è diffusa nelle scuole dell'infanzia e primarie (e in molte famiglie) la festa per bambini, chiamata Halloween, tipica del mondo anglosassone e in particolare degli USA. C'è chi la contrasta dicendo che è una festa pagana e non cristiana. Cosa pensare? Le origini in realtà sono cristiane. Il nome deriva dall'inglese All-Hallows-Eve: cioè Vigilia-di- Ognissanti. Si comprende tenendo conto che la festa di Tutti i Santi (1° novembre) è strettamente unita alla Commemorazione dei defunti o Giorno dei Morti (2 novembre). In effetti, la stessa zucca svuotata e intagliata rassomiglia ad un cranio e la sua illuminazione ricorda le anime del Purgatorio. Anche nel folklore italiano (per esempio in Sicilia), nel giorno dei Morti le Anime Sante portavano regali ai bambini: in genere frutti o dolcetti. E,

in molte parti d'Italia, si fanno dolcetti tipici del giorno dei Morti; in alcuni luoghi ci sono i biscotti 'ossa dei morti'. Certo più recentemente queste feste sono state laicizzate e, se si vuole, paganizzate. Ma anche l'Albero di Natale ha spesso sostituito il Presepe, San Nicola è diventato Santa Claus-Babbo Natale (vestito di rosso dalla pubblicità della Coca Cola e poi rimasto per sempre così) e l'Epifania si è trasformata in Pifanìa, Befanìa, Befana (una sorta di strega buona). E nessuno si è scandalizzato. O meglio, nel passato ci sono state resistenze tra i protestanti puritani verso Father Christmas (ritenuto un'usanza cattolica). E i Testimoni di Geova rifiutano ogni forma di allegorizzazione più o meno folklorica. Sul piano educativo ci dobbiamo preoccupare, soprattutto, che sia un momento di vera e sana letizia per i ragazzi: un'innocente mascherata, senza concessioni consumistico-pubblicitarie. Sul piano cristiano e cattolico, quello che conta è ricordarci che Santi dobbiamo essere tutti: vivere santamente, secondo il Vangelo; rispettare i bambini e voler loro bene; andare a Messa con tutta la famiglia il 1° novembre (stranamente spesso chi rifiuta Halloween, perché estraneo alle nostre tradizioni cattoliche, poi non va a Messa per Ognissanti). Fare crociate ideologiche contro una innocente festosità infantile è, di fatto, un'altra forma di paganesimo, cioè una riduzione della fede a ideologia mondana: questo sì è cristianamente diseducativo!

**Fulvio De Giorgi è professore straordinario di Storia della pedagogia e dell'educazione presso l'Università degli Studi di Modena e Reggio Emilia. Autore di numerose pubblicazioni, ha approfondito in particolare la correlazione tra storia della cultura, storia dell'educazione e storia della spiritualità in*

età moderna e contemporanea. Fa parte del Comitato di Redazione dell'Editrice La Scuola ed è condirettore degli " Annali di storia dell'educazione e delle istituzioni scolastiche"

'segretario di stato' o 'segretario papale'? : continua la 'rivoluzione' di papa Francesco

La rivoluzione di Bergoglio: il segretario non è più di Stato ma «papale»

di Gian Guido Vecchi
in "Corriere della Sera" del 30 ottobre 2013

La Segreteria di Stato vaticana è destinata a cambiare nome e

diventare «Segreteria papale». E «non è una questione nominalistica», chiarisce il vescovo Marcello Semeraro, segretario del Consiglio di otto cardinali che Francesco ha nominato per riformare la Curia. Ci sono dettagli apparenti che dicono l'essenziale: tanto più mentre il Papa si prepara a convocare il 22 febbraio, festa della Cattedra di San Pietro, il suo primo concistoro per la nomina di nuovi cardinali e riunire la vigilia i porporati del mondo per discutere a porte chiuse la riforma in corso. La denominazione, di per sé, esisteva già: nella Regimini Ecclesiae Universae, con la quale Paolo VI compì la grande riforma della Curia del 1967, si parlava di Secretaria Status seu Papalis, «Segreteria di Stato o Papale», ma l'aggettivo non era in uso. Ora passa in primo piano, del nuovo «probabile» nome ha parlato il cardinale cileno Francisco Errázuriz, uno dei «G8», alla rivista Vida Nueva, e monsignor Semeraro spiega: «Oggi il termine "Segretario di Stato" può essere frainteso, ha una connotazione "politica". Si tratta di mettere sempre più in evidenza la dimensione ecclesiale del Segretario, il suo ruolo di supporto alle funzioni del Papa come vescovo di Roma e capo della Chiesa universale. E poi ci sono formulazioni antiche che non rispettano più la realtà…». Il nome «Segretario di Stato» risale insomma ai secoli del potere temporale. Del resto lo aveva fatto capire padre Lombardi: «La parola "Stato" non deve creare equivoci. Di fatto è la Segreteria del Papa per il suo servizio di governo della Chiesa universale». Parlare di «Segreteria papale» è più consono alla nuova figura che si profila. Il Segretario di Stato come lo si è conosciuto dalla riforma di Montini è andato in pensione assieme al cardinale Bertone. Con il successore Pietro Parolin, grande diplomatico, resterà una figura centrale ma più proiettata alla dimensione internazionale della Chiesa e meno egemone in Vaticano, non più ripiegata sui problemi di una Curia destinata a cambiare radicalmente e divenire più agile e al «servizio» di una Chiesa meno «centralista». Si pensa a un Moderator Curiae o «coordinatore» curiale. Si lavora a sfoltire la pletora di pontifici Consigli e rivedere le

Congregazioni: il cardinale Oscar Maradiaga, che guida il «G8», ha spiegato che ci sarà una «Congregazione per i laici» («Ce n'è una per i vescovi, una per i sacerdoti e un'altra per i religiosi, e non ne esiste una per i più numerosi!»), che a questo punto potrebbe riunire le funzioni di diversi Consigli. Ma ci vorrà tempo, anche oltre la seconda riunione del «G8» a dicembre e la terza di febbraio. Di li a poco, nel concistoro, il Papa potrebbe creare almeno 14 nuovi cardinali (gli «elettori» saranno 106, il limite non vincolante di Paolo VI è 120). In Curia ci sono almeno tre candidati: oltre a Parolin, il prefetto dell'ex Sant'Uffizio Gherard Müller e quello del Clero, Beniamino Stella. In Italia le diocesi «cardinalizie» di Torino e Venezia. In generale, nella Chiesa sempre meno eurocentrica, si attendono molti porporati fuori dal Vecchio Continente.

---

un viaggio tra i nuovi poveri

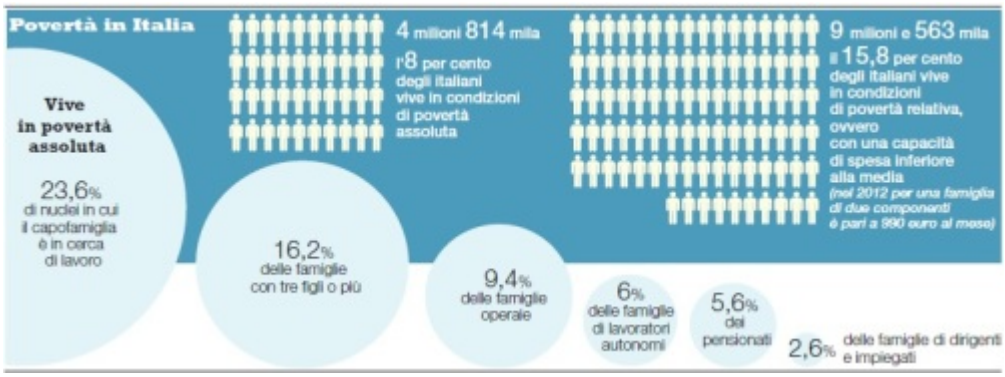

C. Verdelli ne 'la Repubblica' odierna, in "l'ultimo viaggio della povertà" si impegna in un viaggio tra i nuovi poveri:

Con la cravatta alla Caritas

Imprenditori travolti dal crac, impiegati rimasti senza lavoro per la crisi: viaggio tra i nuovi poveri che affollano mense e dormitori.

Rotolato grande e grosso com’era dal posto fisso alla strada, va in giro in scarpe da tennis, come il “barbun” di Jannacci. Come tanti e tante italiane che la crisi sta sbalzando fuori in massa dal treno della vita normale.

Rotolato grande e grosso com’era dal posto fisso alla strada, ci ha lasciato 30 chili, la dignità e anche il portafoglio, rubato una notte nella stazione centrale di Milano, binario laterale. Dentro ci teneva la foto del figlio. «È uguale a me, sputato, peccato non poterglielo far vedere». In compenso, ha conservato il biglietto da visita: Davide Prestifilippo, agente di commercio, salumi e formaggi (in piccolo, anche il numero di partita Iva e cellulare). Va in giro in scarpe da tennis, come il “barbun” di Jannacci cinquant’anni prima (“barbun” da barba lunga, ultimo gradino del vivere civile). Scarp de tennis come tanti e tante italiane che la crisi sta sbalzando fuori in massa dal treno della vita normale. La porta del vagone di Davide si è spalancata di schianto il 26 settembre 2011, ore 7.30, via sms: la ditta per cui andava in giro a vendere mozzarelle per la pizza gli annunciava la chiusura. Da allora, infiniti tentativi di risalire, zero risultati. Perito industriale, 44 anni, dopo essere finito nel tritacarne Parmalat («Sono anch’io una vittima di Tanzi») e incappato nel fallimento di un paio di cooperative, Davide ha lasciato Vercelli per Milano, fuori di casa, niente più famiglia, uno scivolo rapido e stordente in fondo al quale c’è il marciapiede. «Non vado nei dormitori perché ho vergogna, non chiedo l’elemosina per lo stesso motivo. Da un po’ frequento una mensa dei frati, ho accettato di farmi fare il tesserino. Si passa uno a uno dai tornelli, sembrano quelli dello stadio. Sa che ero a Madrid a vedere l’Inter del triplete? E adesso qui a sgrinare, a sbattersi per trovare due

lire, scusi, cinque euro, e un lavoro, sì, ciao».

«L’altro giorno, al tavolo con me, c’era un tizio distinto, pettinato. Giacca e cravatta. A un certo punto, prende l’Iphone 4 dalla tasca e se lo mette accanto al piatto. Allora gli ho detto: amico, non so cosa ti è capitato per essere qui, ma l’Iphone 4 mettilo via. È uno schiaffopernoieunrischioperte». Povera Italia che improvvisamente si scopre povera. Ai 4,8 milioni dipersonechesecondol’Istat non ce la fanno più (8 per cento della popolazione, il doppio rispetto a 5 anni fa), vanno aggiunti altri 9 milioni e mezzo che tirano a campare con meno di 506 euro al mese. Il totale fa spavento, 14 milioni e rotti. E lo spavento cresce con i 6 milioni di analfabeti e un tasso di abbandono scolastico tra i più alti dell’Unione europea. Come mai una simile bomba atomicasocialenonoccupailcentro del dibattito politico? Dice da tempo, inascoltato, Luigi Ciotti, preteeprofetadegliultimi,un’esistenza spesa a riscattarli, rincuorarli: «Dobbiamo rendere illegale la povertà». Basterebbe anche cominciare a riconoscerla, guardarla in faccia. Guardare oltre lo spread, indicatore nobile ma parziale. Guardare dietro la classifica, pubblicata proprio da Repubblica, che da quinta potenza industriale del mondo (anni Ottanta) ci ha visti scivolare al nono posto, e molto presto ancora più giù, fuori dai primi dieci, anche dodici. Milano, la città col più alto reddito d’Italia,èunbuonpuntodiosservazione per misurare la nostra febbre da miseria. Al Centro Aiuto di via Ferrante Aporti, la prima boa per chi sta per affondare, bussano ormai in 13mila, 3mila in più di due anni fa. Il 30 per cento sono italiani, spiega Silvia Fiore che lo coordina. E la curva è destinata a crescere. L’invernorenderàancorapeggiori le cose, e la vita di gente come il signor Davide, ex agente per salumi e formaggi, uno dei 13mila. La povertà si misura (anche) in metri. E si sta allungando. Due file mute e ordinate compaiono ogni mattino, domenica esclusa, di fronte e alle spalle del centro

di Milano. Una sta in via Concordia, ma chi la frequenta dice “Piazza Tricolore” perché è la fermata annunciata dalla voce registrata dei tram 9 e 23 che passano di lì: piazza san Babila è a due passi. L’altra, via Canova, è la porta d’ingresso opposta, appena dietro Cadorna e il Castello. Il cuore ricco e famoso di Milano ha le arterie che si stanno vistosamente ingrossando di miseria: 6mila pasti al giorno nelle mense con la fila. E si concentrano non a caso qui i figli inattesi della grande depressione, come sulla poppadelTitanicdopol’iceberg:il tentativo estremo di salvarsi, di ritrovare unostipendio,unalloggio, la speranza. Persone dai 30 ai 60 anni in attesa di un pasto caldo gratis, una doccia, una camicia da lavare, un sacco a pelo o una coperta per dormire. La maggior parte sono stranieri, ma gli italiani stanno scalando in fretta posizioni. In pochi mesi, in molti dei centri comunali o cattolici che offrono aiuto, sono già diventati la seconda comunità dopo i rumeni e prima dei marocchini. Sono poveri del terzo tipo: non hanno il barbone, anzi sono puliti e quasi sempre ben rasati, non mendicano, preferiscono sistemazioni di fortuna ai dormitori perché ancora non ci vogliono credere di essere arrivati a quel punto, perché non era previsto né prevedibile. Accanto a loro, vagano perlacittà,incercadiunrifugio, cibo o alcol, i poveri del primo e secondo tipo, cioè gli emarginati che si sono definitivamente arresi alla strada e le migliaia di nuovi migranti, molti dei quali ormai vivono l’Italia come una stazione di passaggio verso altri Paesi. Dei 150 siriani ospitati dal Comune in via Aldini, nessuno pensa di restare qui: per tutti, il sogno sono Germania o Svezia. Proprio accanto a via Aldini, periferia nord ovest, quartiere Quarto Oggiaro, c’è uno dei nuovi dormitori della Milano invisibile, quello di via Mambretti, nato due anni fa sulla scorta dell’emergenza recessione. È l’unico gratuito, gestitodallacooperativaArca(l’altro grande dormitorio pubblico, quello storico di via Ortles, arriva a 600 presenze ma costa un euro e mezzo per dormire e lo stesso per la cena: tutto esaurito, comunque, con un 40 per cento di italiani,

moltissimi dei quali esodati di fresco nel vecchio casermone dallo tsunami della crisi). In via Mam-bretti, dove prima c’era una scuola, i posti sono 170, i letti (da 8 a 20 per stanza) hanno sostituito i banchi, valigie e borsoni gli zaini degli studenti. Al primo piano le donne, in qualche caso con bimbi piccoli, al secondo gli uomini. Si sta il tempo di dormire, dalle 19 (cena compresa) alle 8 (prima colazione). Il resto del giorno, aria. Tra gli inquilini, regole comprensibilmente severe: due assenze ingiustificate e si perde il posto, niente risse, niente urla. Un riparo dignitoso. Che però a Carau Antonio, camionista fino al fatidico 2011, sta diventando insopportabile. «Ho la patente C, 40 anni di esperienza, l’ultima nel trasporto di carta igienica ai supermercati. Licenziato, sbam, e nessuno che mi riprende perché a 60 anni, dicono, sono vecchio.Duranteilgiornogiro,come tutti noi fregati dal Duemila, spesso vado alla libreria Sormani dove danno dei film, faccio le code alle mense, mi ammazzo di colloqui per un lavoro. Ma il vero tormento è la notte. Dormo tra due marocchini. Ruttano, scoreggiano, non hanno rispetto, si lavano i piedi dove io devo lavarmi la faccia. Fortuna che ho un amico imbianchino. Gli ho chiesto di lasciarmi lasuamacchinaperlanotte. Farà più freddo ma almeno non sentirò la puzza dei cameroni». Anche Dario Colucci è un inquilino di Mambretti, anche lui ha conosciuto il salto in basso repentino, da rompersi le ossa. Odontotecnico diplomato, 30 anni da artigiano di dentiere e ponti fino alla specializzazione in modellazioni tridimensionali, ha perso tutto in un colpo, come al casinò: lavoro, casa, famiglia, tre figli. «I clienti non pagavano, il laboratorio è soffocato, ci hanno uccisi di tasse. Avevo il mutuo della casa da pagare, ho consegnato le chiavi alla banca e mi sono trasferito nella mia Ford Fiesta». Licenziato, poi sfrattato: un classico. A Milano e provincia“saltano”18milaappartamenti l’anno per morosità (va peggio solo a Roma). Nel 2007 c’era uno sfratto ogni 841 appartamenti, adesso uno ogni 358. E dopo la Fiesta, signor Dario? «Non resistevo più, ghiacciava anche dentro. Mi sono

trovato un localino segreto all’ospedale di Niguarda, vicino alla sala prelievi. In cambio di non venir denunciato, aiutavo gratis quello che caricava le macchinette di bibite e merende alle 5 di mattina. Anche quando sono venuto in Mambretti, ho dato una mano. Pitturare i muri, pulizie. Adesso quelli dell’Arca mi hannoaffidatol’incaricodioperatore notturno. Lo dico sottovoce ma sto ritrovando fiducia». Quella fiducia che perdi per strada e che, se qualcuno non ti aiuta prima che sia dissolta l’ultima traccia di resistenza, non ritrovi mai più. La fortuna di Milano è che, di gentecheaiuta,cen’èparecchia.Il centro dell’Opera di San Francesco di via Concordia è un prodigio di carità organizzata, con 700 volontari di cui 200 medici. Lo coordina, non a caso, un ingegnere civile, padre Maurizio: 2.700 pasti al giorno (niente dolce, che però offrono i carmelitani scalzi di via Canova), 25mila docce in un anno, di cui 1.328 per le donne, 8.421 cambi di vestiti, 10.219 barbe, 37mila visite mediche nell’ambulatorio, 63mila farmaci prescritti e regalati. Tutti numeri, va da sé, in crescicetto ta, con i nuovi italiani in fuorigioco a ingrossare le fila. Ci trovi di tutto, tra questi italiani maltrattati dalla recessione e trascurati dalle istituzioni romane. Per esempio, una signora sulla cinquantina, golfino verde, capelli lunghi biondi e occhi azzurri, che mangia da sola, molto composta, mentre il figlio trentenne fa lo stesso in tavolo riservato ai maschi. Vengono dal Piemonte, avevano una ditta di import-export finita in tribunale. Storia complicata, lei ha le lacrime trattenute, sembra cedere al pianto, poi s’accende: «Sono cresciuta nel mito di Almirante. Ora più che mai il mio motto è boia chi molla». Il figlio sembra più mesto ma ugualmente elegante. Mentre se ne vanno dopo il pranzo delle11sottolapioggiaeunombrello grande per due, lui si volta con un sorriso e dice: «Da imprenditore a questo posto qua. Bella carriera, non trova?». Già, la pioggia. E presto anche il gelo. Il Comune ha appena avviato il “piano freddo” per i senza dimora: da novembre a fine marzo, 3.672 interventi nel 2012, molti di più nel 2013. Verrà a costare più di un milione di euro, a cui vanno aggiunti i

soldi per il fondo anti crisi, quelli per il sostegno al reddito (domande aumentate del 300 per cento). In tutto, 25 milioni di euro, e solo per Milano. Allapresentazionedellaleggedi Stabilità, l'ineffabile ministro per le Politiche agricole, alimentari e forestali, Nunzia De Girolamo, ha comunicato al Paese: «Sono molto soddisfatta di poter dire che il governo ha destinato 5 milioni di euro agli indigenti». Cinque. Molto soddisfatta. Pierfrancesco Majorino è l'assessore per le Politiche sociali di Milano, e non l'ha presa bene. «Che vergogna. Miliardi di euro ci vorrebbero. Tutto il peso della miseria delle persone ricade sulle nostre spalle di amministratori locali e sulla disperata voglia di fare qualcosa dei volontari, della Curia. Ma manca lo Stato, mancano misure nazionali di sostegno al reddito. Ci sono ovunque, tranne che in Grecia e da noi. Vorrei veder cadere un governo su una tragedia come questa della povertà, e invece se ne fa un tema di compassione». Caterina Disi ha 48 anni, dei lunghi capelli neri senza neanche uno bianco e non cerca compassione. Nata in Sardegna, diploma di educatrice professionale alla Sapienza di Roma, un curriculum di dieci pagine, ultimo lavoro riconosciuto alla Asl di Ravenna che però la licenzia, da due anni e mezzo è in giro con le sue valigie. Single, dorme in un convento di suore, aspetta gli esiti della causa che ha intentato alla Asl («Mi daranno dei soldi ma non mi ridaranno il posto»), non va alle mense per la vergogna («Mangio biscotti, piuttosto »), entra ed esce dagli uffici di collocamento come dalle librerie, senza mai niente in mano. «Ma la fede non mi fa perdere la speranza. Avrei potuto schiantarmi nella depressione, invece non ho mai preso un farmaco. Il mio unico sonnifero è il rosario. Ma non ac-tutto, non accetto più. Ho studiato tanto, lavorato tanto, non ho commesso reati e mi ritrovo nella povertà assoluta. Pretendo rispetto dal mio Paese. Pretendo autonomia e ruolo sociale. Voglio giustizia, perché la merito».

Da La Repubblica del 30/10/2013.

la chiesa e la u’drangheta, un connubio spesso oscuro e pericoloso

in occasione della pubblicazione del volume di N. Gratteri, procuratore aggiunto di Reggio Calabria e dello storico A. Nicaso in cui si raccontano luci e ombre del rapporto chiesa-mafia, una buona presentazione su l’ ‘Avvenire’ odierno di A. M. Mira:

Chiesa e n’drangheta, dal silenzio alla lotta

di Antonio Maria Mira

« La Chiesa deve essere una spina nel fianco della mafia», ha detto recentemente il cardinale Gianfranco Ravasi, aggiungendo che la mafia «è un fenomeno radicato e impastato: forse la comunità ecclesiale non lo ha combattuto abbastanza, anche in passato». La frase è citato nel libro, in uscita oggi da

Mondadori, Acqua santissima. La Chiesa e la ’ndrangheta: storie di potere, silenzi e assoluzioni, scritto dal procuratore aggiunto di Reggio Calabria Nicola Gratteri e dallo storico Antonio Nicaso, coppia ormai rodata (siamo al sesto libro) in tema di ’ndrangheta. Il titolo riassume già la tesi del libro, dove, in modo molto documentato – e non poteva essere che così visto che Gratteri è tra i magistrati di punta della lotta alla ’ndrangheta – si raccontano luci e ombre del rapporto chiesa-mafia, in particolare quella calabrese, sicuramente quella che anche per sua natura, tradizione, legami con la terra ha più utilizzato elementi di religiosità, o meglio pseudoreligiosità, nel mantenimento del proprio potere. Più ombre che luci, secondo gli autori che nell’introduzione parlano di «controverso rapporto tra Chiesa e ’ndrangheta. Un rapporto in cui si alternano e a volte si sovrappongono luci e ombre intorno a un gomitolo aggrovigliato del quale è sempre più urgente trovare il bandolo. Non è più il tempo delle parole, ma di fatti e comportamenti finalmente capaci di dimostrare quanto questi due mondi siano diversi e inconciliabili». Molte citazioni, sicuramente dure, di storie certo non positive di questo rapporto. Vicende ben note come i condizionamenti delle feste religiose, lo stravolgimento di matrimoni e funerali, i giuramenti col santino di San Michele Arcangelo, la convinzione dei mafiosi di essere giustificati davanti a Dio, fino al punto di chiedere alla Madonna di Polsi, il più famoso santuario calabrese, l’intercessione per poter uscire dal carcere: «Fammi la grazia a cacciami fora e la prima figghia ti la fazzo sora». Sembra solo folclore ma, purtroppo, non lo è. Come sottolinea il cardinale Ravasi, che ne ha fatto tema di una delle tappe del Cortile dei Gentili proprio in Calabria, questi elementi sono stati spesso accompagnati da colpevoli silenzi di parte del mondo ecclesiale. Gratteri e Nicaso, come abbiamo detto insistono molto su questo, citando nomi e cognomi, storie anche non strettamente giudiziarie, ma correttamente avvertono che molte non sono ancora concluse e quindi i protagonisti «sono da ritenersi innocenti fino a sentenza definitiva». Certo il

negativo domina in questo libro, rispetto al positivo che pur c’è e c’è stato. Gli autori non mancano di citare nette prese di posizione della Chiesa calabrese, come una lettera pastorale del 1916 che a proposito delle feste patronali scriveva di «abusi inqualificabili»; o padre Gaetano Catanoso, beatificato nel 1987, impegnato alla fine dell’Ottocento contro le prepotenze degli ’ndranghetisti. Ma poi ripetono che queste prese di posizione sono rimaste isolate e non hanno avuto concretizzazioni durature nel tempo. Certo, più si va avanti negli anni della loro analisi, più sono gli esempi di vescovi e sacerdoti impegnati con convinzione, e soprattutto con efficacia, nel contrasto alle mafie, da don Italo Calabrò, parroco e vicario a Reggio Calabria (tra i fondatori della Caritas italiana) a don Pino Demasi, parroco di Polistena e animatore di tante iniziative nella Piana di Gioia Tauro, ma nel libro appaiono sempre come casi isolati. Un libro, dunque, da leggere con attenzione e, soprattutto, da discutere. In particolare per l’ardita tesi, ripresa da altri scrittori, che il perdono cristiano giustificherebbe gli ’ndranghetisti («Solo Dio è il vero giudice», scrivono sui muri delle celle) anche quando commettono i più gravi delitti. Forse i mafiosi lo pensano. Di certo la Chiesa no.

---

ancora sulla bambina bionda’rapita’

La vergognosa campagna anti-

rom sulla “bambina rapita”

Forse ho perso qualche passaggio giornalistico, non sono abbastanza attento. L’impressione che ho riguarda una sequenza così: un paio di giorni o tre di clamore su una bambina bionda probabilmente (più che probabilmente) rapita da una coppia di rom. Foto della bambina bionda. Messaggi di migliaia di persone che hanno perso una loro bambina. Flebili (non nella voce che le diceva, ma nell’ascolto che trovava) parole di sorpresa di persone che conoscono i rom, o che sono rom, vantaggio non secondario, e dicevano che i rom sono così pieni di figli che, nonostante la leggenda, rapire figli altrui è l’ultima delle cose cui penserebbero. Scoperta dei veri genitori – cioé, i veri genitori si fanno vivi e dicono di aver dato loro la bambina, e danno delle loro spiegazioni. Titoli dimezzati, che non dicono: “Non era rapita la bambina, e non era scandinava”, eccetera, ma dicono: “Sospetti sulla bambina: forse è stata comprata”. Infine, sparizione della notizia. E’ durato poco, ma è stato bello.

---

gli zingari non rubano i bambini!

La leggenda dei rom che “rubano” i bambini e la verità dei fatti

Nella storia italiana mai un caso di rapimento di bambini da parte dei “nomadi”. Una ricerca rivela dati allarmanti: rispetto a un non rom, un bambino rom ha quasi 40 possibilità in più di essere dichiarato adottabile.

<!–

–> <!

–

–>

E’ il 10 maggio del 2008.

La 27enne napoletana Flora Martinelli accusa Maria Dragan, ragazza rom di 16 anni, di essersi introdotta nella sua abitazione del quartiere Ponticelli e aver tentato di rapire la sua bambina, di appena sei mesi. La romnì rischia il linciaggio della folla e viene condotta in una struttura per minori dalla polizia, che la interroga su quanto accaduto. Maria risponde di essere andata in quella casa per prendere dei vestiti usati che voleva darle una signora. Fuori, intanto, esplode la rabbia dei cittadini: un operaio romeno viene aggredito da 20 persone mentre sta tornando a casa, ma non è che l’inizio. Due giorni dopo si dà il via a una vera e propria persecuzione: vengono lanciati sassi e bottiglie incendiarie nel campo rom di Ponticelli, alcune baracche abitate da famiglie con bambini vanno a fuoco, una struttura occupata da gitani viene data alle fiamme e un’ape car guidata da un rom ribaltata. Di fatto gli attentati di matrice razzista si susseguono a decine e costringono 700 rom di Napoli a fuggire. I media descrivono i fatti come una “sollevazione popolare”, ma si scoprirà successivamente ben altro: su alcuni terreni occupati dalle baracche avevano messo gli occhi dei clan camorristici. Lì, infatti, doveva sorgere il Palaponticelli: ciò voleva dire milioni di euro e appalti. La storia del rapimento non fu che il pretesto per innescare una rivolta e sgomberare il campo. Non ci fu, infatti, nessun sequestro di minori da parte della giovane Maria Dragan, che presto venne scagionata di tutte le accuse.

L’italiana Flora Martinelli era invece parente di un boss camorristico del territorio.

Mai nella storia italiana si è verificato il rapimento di un minore non rom da parte di una famiglia rom. Eppure il pregiudizio continua ad essere ben radicato, alimentato nei giorni scorsi dalle notizie provenienti da Grecia e Irlanda dove, in alcuni insediamenti rom, sono state trovate delle bambine bionde. Il colore dei capelli è stato sufficiente a rinfocolare la credenza popolare: “Sono state rapite”, hanno sostenuto i più, prima di scoprire che una era la figlia albina della famiglia rom e l’altra era figlia di una donna bulgara, che l’aveva data in “affidamento” a una famiglia rom pochi giorni dopo la nascita “perché non potevamo darle da mangiare”. Ancora una volta si è dimostrato come quella dei “bambini rapiti” non sia altro che una leggenda che non trova nessun sostegno ufficiale. Lo dimostra anche uno studio del 2008 dell’Università di Verona, che ha rivelato come dal 1986 al 2007, in Italia, nessun caso di presunto “rapimento” di bambini non rom da parte di rom e sinti si sia concluso con una condanna per sequestro o sottrazione di persona. Malgrado ciò nei giorni scorsi le forze dell’ordine hanno effettuato controlli all’interno dei campi di Salone e Castel Romano – a Roma – e chiesto i certificati di nascita di alcuni bambini.

Nessun bimbo “non rom”, dunque, è stato mai trovato nelle mani delle comunità rom e sinte. Ma se fosse vero il contrario? Se fossero le istituzioni a sottrarre i bambini rom alle proprie famiglie affidandoli in adozione alle famiglie della società maggioritaria? La tesi, presentata a Roma dall’Associazione 21 Luglio, è spiegata in un dossier dal titolo “Mia madre era rom” (versione integrale in calce all’articolo) che analizza in maniera scientifica la situazione dei minori rom, a Roma e nel Lazio, che oggi non vivono più presso le proprie famiglie. “Dalla ricerca – spiega l’Associazione 21 Luglio – realizzata in collaborazione con la Facoltà di Antropologia culturale dell’Università di Verona, emergono dati allarmanti, che

mettono in risalto un flusso sistematico e istituzionalizzato di minori dalle famiglie rom a quelle non rom in attesa di adozione, “giustificato” dalle precarie condizioni abitative alle quali le comunità rom e sinte nel Lazio sono costrette dalle politche locali in atto”. Condizioni abitative, va sottolineato, che sono state indotte a seguito del Piano Nomadi della Giunta Alemanno. Gran parte dei campi rom, infatti, sono di proprietà comunale.

Spiegano i ricercatori dell’Università di Verona: “L’indagine quantitativa ha mostrato come dal 2006 al 2012 sia stato segnalato al Tribunale Minorile il 6% della popolazione rom minorenne, ovvero 1 minore rom su 17. La percentuale scende drasticamente, allo 0,1%, per quanto riguarda i minori non rom, nel cui caso è stato dunque oggetto di segnalazione 1 minore su 1000. Lo studio indica come negli anni menzionati sia stata aperta una procedura di adottabilità – ovvero ci si è interrogati sull’opportunità o meno dell’adozione – per 1 minore rom su 20 e per 1 minore non rom su 1000. Le dichiarazioni di adottabilità – le sentenze che decidono in via definitiva che un minore sia dato in adozione – riguardano poi 1 minore rom su 33 – ovvero hanno coinvolto il 3,1% della popolazione minorenne rom laziale – e 1 minore non rom su 1250 – ovvero lo 0,08% della popolazione non rom laziale. La popolazione minorenne rom costituisce lo 0,35% del totale della popolazione minorenne laziale, per cui, dal 2006 al 2012, se le proporzioni fossero rispettate, i minori rom dichiarati adottabili dovrebbero essere solo quattro. Al contrario di quanto si potrebbe prevedere, le dichiarazioni di adottabilità sono 117, un numero circa 30 volte maggiore rispetto a quello atteso. In altri termini, rispetto a un minore non rom, un minore rom ha circa 60 possibilità in più di essere segnalato alla Procura della Repubblica presso il Tribunale per i Minorenni, circa 50 possibilità in più che per lui venga aperta una procedura di adottabilità e quasi 40 possibilità in più di essere dichiarato effettivamente adottabile”.

Ma ancora, gli studiosi affermano: “Emerge dalla ricerca come esista una conoscenza estremamente lacunosa e un forte pregiudizio nei confronti dei rom da parte delle figure professionali protagoniste dell’iter che porta alle adozioni. (…) Si è riscontrato, sia da parte dei giudici che degli assistenti sociali, un diffusissimo approccio culturalista alla questione rom: la cultura rom diventa nelle parole dei giudici, dei PM e degli assistenti sociali un bacino, uno spazio omogeneo e uniforme, popolato da figure tra loro identiche e fortemente stereotipate tra cui spicca quella del rom dedito ad attività criminali, illecite, violente, all’accattonaggio e allo sfruttamento dei propri figli. Seppur le condizioni materiali e abitative in cui vivono i rom vengano riconosciute come pregiudizievoli per i minori, tali condizioni vengono imputate alla cultura rom e alla volontà dei genitori e raramente si riconosce il ruolo delle politiche sociali sull’indigenza e sul degrado abitativo in cui vivono molte famiglie rom. Oggettivamente, le condizioni di molti “campi” sono inadeguate e ledono i diritti dell’infanzia. Se però tale inadeguatezza è associata alla cultura rom e non agli effetti delle politiche locali, sistematicamente volte ad accentuare il disagio socio-economico dei rom, allora lo strumento di intervento diventa l’allontanamento del minore dalla propria famiglia, culturalmente e ontologicamente inadatta a tutelare l’infanzia.

continua su: http://www.fanpage.it/la-leggenda-dei-rom-che-rubano-i-bambini-e-la-verita-dei-fatti/#ixzz2j99Qk2pq http://www.fanpage.it

---

ripensare il relativismo

i

il 'relativismo' sembrava ai due pontefici precedenti la cifra del limite intrinseco della cultura moderna e contemporanea e quindi da combattere e superare in base ad una identità culturale e valoriale più forte quale quella offerta dalla cultura cattolica le cui radici affondano nell'humus culturale ebraico e greco

col nuovo pontefice sembra essere possibile ripensare il relativismo come relatività, relazione. chissà che non sia possibile uno sguardo nuovo (meno conflittuale e più dialogico) rispetto al passato …

in merito un bel contributo di C. Albini in 'Viandanti':

Ripensare il relativismo

di Christian Albini
in "Viandanti" (www.viandanti.org)

Credenti e no sono necessariamente avversari? Da sempre sostengo che non sia vero. Premetto che queste sono etichette fuorvianti, come ormai sostengono molti. Il «credente» è abitato dal dubbio e anche il «non-credente» conosce una sua fede e la ricerca. Tuttavia, sono categorie comode per semplificare i nostri discorsi, a patto di disinnescare alcuni

luoghi comuni fuorvianti e dannosi. Uno dei più importanti riguarda il significato del linguaggio del relativismo, che ha segnato il pontificato di Benedetto XVI, e l'uso che se ne fa. A lungo, il dissenso rispetto alle posizioni prevalenti tra i vertici della gerarchia cattolica, soprattutto in campo etico-legislativo, è stato respinto ricorrendo a quest'accusa. Il relativismo fa parte di quei concetti il cui significato è stato irrigidito e che vanno ri-compresi e ri-letti. C'è bisogno di una nuova comprensione di parole che sono state sequestrate dai settori più chiusi del cattolicesimo. La laicità non è relativista Gustavo Zagrebelsky, intervenendo nel dialogo aperto da papa Francesco con Eugenio Scalfari, scrive: «In ogni spirito che s'ispira alla laicità e crede alla necessità che forze morali possono unirsi per combattere il materialismo nichilistico e autodistruttivo delle società basate sull'egoismo mercantile, l'invito a "reimpostare in profondità la questione" suscita non solo interesse, ma perfino entusiasmo. La premessa è che il vero, il bene e il giusto esistono, che dunque non è insensato cercarli e cercarli insieme, ma che nessuno li possiede da solo, unilateralmente, onde possa imporli agli altri. Il centro del discorso è la coscienza e la sua insopprimibile libertà» (la Repubblica, 23 settembre 2013). In anni recenti, vale la pena ricordarlo, Zagrebelsky ha portato avanti una critica serrata all'etica dei principi non negoziabili e della legge naturale, così com'era impostata anche da voci autorevoli del magistero. Questa sua posizione, come si evince dalle parole che ho riportato, non significa la negazione della verità, del bene e della giustizia. Il suo è il rifiuto di una certa impostazione etica e degli argomenti di cui si avvale, più che di ogni etica. E nemmeno è il sostenere una posizione radicalmente individualista e perciò relativista. Ultimamente, alcuni fatti tragici hanno dimostrato come sia possibile trovare una sintonia tra portatori di visioni del mondo diverse in nome del bene della persona. È accaduto in occasione della giornata di preghiera e digiuno per la pace e in seguito alle tragiche morti di Lampedusa. Qui è in causa la persona con il suo

volto, la sua carne, il suo sangue: un bene univoco, evidente, da difendere nei confronti di un male indubitabile. Alle radici delle divergenze Ci sono altre situazioni – soprattutto quelle riguardanti l'etica d'inizio e fine vita e la famiglia – in cui questa sintonia non si riscontra. Perché? Bisogna avere l'accortezza di chiedersi se questa è una divergenza che nasce da una negazione della vita e della famiglia, o piuttosto da una differente concezione del bene. Il nichilismo certamente esiste, ma sarebbe irrealistico considerarlo un fronte ben identificabile e schierato in armi contro i cattolici che lo fronteggiano. Solo un'esigua minoranza, tra gli atei e i non cattolici, può essere considerata effettivamente nichilista. Nietzsche e Heidegger hanno ben spiegato come il nichilismo sia piuttosto un clima di pensiero, un'atmosfera che tutti respiriamo, cattolici compresi. Si può essere perfettamente ortodossi sul piano dottrinale, eppure assumere un atteggiamento nichilista: è il caso del fondamentalismo, che divide il mondo in due e demonizza l'alterità negandone il bene. Il punto è: chi sostiene su questioni di vita e famiglia una posizione "altra" rispetto a quella prevalente nella Chiesa – scrivo prevalente, perché in ambito teologico-morale interrogativi e dibattiti hanno uno spazio molto più ampio di quanto generalmente non si pensi, al punto che nella storia si rilevano cambiamenti anche notevoli nel magistero – è sostenitore di un male? E se, invece, sostenesse un bene differente, oppure una differente attuazione del medesimo bene che la Chiesa sostiene? La prospettiva dell'incontro Se in una relazione omosessuale caratterizzata da fedeltà e dedizione c'è un bene, riconoscerlo non significa negare il matrimonio. Chi sostiene, a certe condizioni e in certe situazioni, l'interruzione della ventilazione o della nutrizione artificiale è per la morte, o invece discerne una sproporzione tra i costi soggettivi, in termini di disagio psicologico, di queste pratiche e il fine che perseguono? Si tratterebbe allora di un giudizio morale su come coniugare la cura della vita con la libertà e la dignità della persona umana. Non è

affatto l’avvallo dell’eutanasia e di una cultura dello scarto, ma accettare che oltre un certo limite può diventare disumanizzante persistere nell’impedire la morte. Affrontare queste e altre questioni non significa entrare in una prospettiva di permissivismo senza freni, in cui tutto va bene. Sarebbe caricaturale porre le cose in questi termini. È più corretto dire che è una prospettiva d’incontro, la quale nasce dalla disponibilità a riconoscere il bene di cui l’altro è portatore dentro a una relazione. Senza che questo significhi necessariamente trovare un accordo facile e totale. Allo stesso modo, non è attraverso la vittoria in una disputa, bensì nella relazione che l’altro arriva a ritenere credibile me e il bene di cui sono portatore. Scrive Paolo: «Vagliate ogni cosa e tenete ciò che è buono» (1 Ts 5,21). Il relativismo, allora, non è dato da posizioni non pienamente coincidenti con le mie, ma dall’indifferenza per la persona e il suo bene, che inizia dal non riconoscerlo come soggetto portatore di un’autenticità etica che si manifesta nella sua coscienza. È in questi termini che si può leggere l’esortazione di papa Francesco a seguire il bene percepito dalla propria coscienza, che non è avvallo di tutto. Nel mercante di clandestini o nell’aguzzino nazista non c’è autenticità etica, perché c’è indifferenza verso l’altro. Ben diverso è il caso di chi entra nei dibattiti su vita e famiglia.

Christian Albini Socio fondatore e membro del Consiglio direttivo di Viandanti

---

L’Italia abbandona i più

deboli

Le donne, gli uomini, i bambini invalidi sono vittima dei tagli imposti alla spesa pubblica. Senza sussidi né servizi, restano affidati alle famiglie che spesso non hanno i mezzi per curarli adeguatamente. Ecco le loro storie

di Fabrizio Gatti

“Il mio bimbo si chiama Loris, scusi se ho scritto Lollo nell’email, ma era il nome che lui diceva quando gli veniva chiesto come ti chiami», rivela il suo papà: «Sì, il mio bimbo, fino a quel giorno che vorrei cancellare e cioè il 23 aprile 2012, stava benissimo. Era un bimbo sanissimo di due anni e mezzo. Poi un’emorragia al cervelletto e il mondo cambia, la vita diventa difficile e tutti ti chiudono le porte».

Ma uno Stato può chiudere le porte e sacrificare i suoi cittadini più deboli? L’Italia, anche quella dei pregiudicati che frodano il fisco e pretendono di continuare a sedersi in Parlamento, la risposta se l’è già data. Chiara e tonda: un sì, netto e drammatico. Non siamo ancora all’eutanasia imposta alla Grecia dall’Unione Europea per non far crollare l’euro. Ma non siamo lontani: anzi, con i recenti tagli alla spesa sociale le persone non autosufficienti sono già state sacrificate. In nome del fiscal compact, il patto di bilancio europeo. Con tutte le sue conseguenze.

Basta ascoltare i racconti dei lettori che hanno partecipato a questa inchiesta dell'Espresso. E guardare il nostro Paese dagli occhi di piccoli e adulti che per vivere, studiare, lavorare hanno bisogno di aiuto. Al punto che Lollo, sopravvissuto all'emorragia, adesso non può accedere alla riabilitazione di cui ha bisogno. Mentre a Milano e in altre città ci sono bambini che frequentano la scuola dell'obbligo soltanto per 11 ore la settimana, dopo che il ministero ha ridotto le spese per gli insegnanti di sostegno.
E altri ragazzi proprio in questi giorni rischiano di dover rinunciare agli studi perché i Comuni non pagano più il trasporto e i bus di linea sono barriere architettoniche con le ruote. Oppure bisogna osservare l'Italia dalle finestre di donne e uomini invalidi che, prigionieri dei loro appartamenti, sopravvivono a fatica visto che l'Inps a ogni verifica sospende l'assegno anche per diciotto mesi.

DISABILI IN CADUTA LIBERA

O immaginarla dai letti di quelle migliaia di anziani non autosufficienti che aspettano la loro ora ingabbiati dentro istituti convenzionati a 700 euro al giorno, ingrassando i bilanci di cliniche e cooperative quando, se bene organizzata in casa, la stessa assistenza costerebbe alle casse pubbliche meno della metà. Sofferenza e affari. Se la crisi è una corrente impetuosa che erode le nostre vite e i doveri di solidarietà sanciti dalla Costituzione, i cittadini disabili e le loro famiglie sono già in caduta libera oltre la soglia della cascata. Al Nord, come al Centro e al Sud.
Un paradosso se si considera la presenza così massiccia di cattolici nella politica italiana. Come ha sottolineato Margherita Hack nella prefazione al libro-inchiesta di Roberto Gramiccia e Vittorio Bonanni "La strage degli innocenti. Anatomia di un omicidio sociale" (Ediesse): «Balza agli occhi,

da un lato, l’assurda contraddizione fra la difesa della vita a tutti i costi di persone in coma da anni ridotte a vegetali, fra la proibizione di usare le cellule staminali embrionali perché l’embrione si ritiene persona in fieri», ha scritto l’astrofisica scomparsa il 29 giugno, «e, dall’altro, la scarsa e inadeguata assistenza agli anziani, soprattutto ai più deboli, senza sufficienti risorse».
Gli economisti di mezzo mondo discutono se i tagli siano conseguenza della crisi in Europa: o viceversa se le misure di austerità non abbiano annientato l’autonomia degli Stati nell’intervento a difesa dei più bisognosi. Non tutti la pensano come il presidente della Bce, Mario Draghi, che in un’intervista al “Wall Street Journal” ha dichiarato che il modello sociale europeo è ormai superato. O come Norbert Walter, l’economista di punta della Deutsche Bank che nel 2008 profetizzava: «In futuro alcuni di noi dovranno adattarsi a guadagnare uno stipendio insufficiente a sopravvivere». Ma ecco, quel futuro è già qui.

NIENTE FISIOTERAPIA

Savino Ferrara, 42 anni, il papà di Lollo, per assistere il suo piccolo ha dovuto chiudere la sua impresa. «Prima che succedesse la mia fine del mondo», racconta, «ero un artigiano edile». I Ferrara abitano a Seregno, provincia di Monza e Brianza, una ventina di chilometri da Milano, una zona ricca, ma non per tutti.
Savino ora fa l’operaio in una ditta di costruzioni. «Ho chiuso perché non avrei più il tempo che avevo da dedicare all’impresa. Mia moglie», aggiunge, «non lavora perché deve accudire il piccolo di giorno e soprattutto la notte. Ho altri due figli, una di 20 anni, uno di 18. La prima ha lasciato le superiori all’ultimo anno perché dopo che Lollo è tornato a casa dal lungo ricovero, il bisogno di un aiuto era più importante dello studio. Attualmente il nostro piccolo con l’assistenza domiciliare integrata della Asl fa tre sedute settimanali della durata di 45 minuti di fisioterapia. Io ne

integro privatamente altre due alla settimana. Poi quattro sedute di logopedia per la deglutizione a settimana e io ne integro altre due. Non siamo assistiti da nessun centro neuropsichiatrico infantile. Tutto viene svolto a casa. Perché il Don Gnocchi, il centro privato convenzionato che c'è qui, ci avrebbe dato solo tre sedute di fisioterapia e una di logopedia che sono uguali a niente».
Savino racconta che ogni otto mesi può richiedere una seduta intensiva in un altro centro convenzionato dove ci sono medici, neurologi, fisiatri e quant'altro: «Ma ogni otto mesi è davvero troppo poco. Per poterlo rimettere in piedi, un bimbo con tetraparesi spastica avrebbe bisogno di almeno due ore al giorno di fisioterapia e se dobbiamo anche insegnargli a deglutire e a svezzarlo con le pappe, avrebbe bisogno di almeno sei incontri al giorno di logopedia». Poi ci sono le spese: «Mille euro al mese non rimborsabili.
Li spendo per colliri e alcuni farmaci che il servizio sanitario non passa e tutto l'occorrente per le medicazioni, la tracheotomia, il sondino per il nutrimento. Ci sentiamo in balia delle onde», confessa il papà di Lollo e spera nell'aiuto economico di qualche associazione privata. Sa che con il suo stipendio da operaio da solo non può farcela. Arriva quel momento che prima o poi tutti i genitori nella sua situazione devono affrontare: la consapevolezza di non riuscire a fare il necessario per salvare il proprio bimbo. Prima dell'avvento del liberismo finanziario e del disastro che sta provocando, era compito della Repubblica rimuovere gli ostacoli di ordine economico e sociale che tolgono il sonno a milioni di italiani. Ora rimangono i gesti di buona volontà. Nella regione del senatore Formigoni che in pochi anni si è mangiata 89 milioni in tangenti sulla sanità, i soldi per aiutare Lollo li raccolgono i clienti di un bar. Con spiccioli e mance.

SCUOLA PUBBLICA, SOSTEGNO PRIVATO

Anche M., 7 anni, seconda elementare a Milano, è una bambina

sacrificata dallo Stato. Per lei, come per molti altri alunni, l'Ufficio scolastico ministeriale ha concesso 11 ore di insegnante di sostegno su 40 di presenza settimanale a scuola. Nelle altre 29 ore la piccola, che soffre di encefalopatia post natale, aveva due alternative: rimanere parcheggiata in aula o tornare a casa. La piccola M. però può dirsi fortunata.
La soluzione l'ha trovata la mamma, 41 anni, impiegata. Paga lei l'educatrice in classe per le ore non coperte: 1.400 euro al mese. «Se ne va tutto il mio stipendio, unica entrata della famiglia», dice: «Ma posso permettermelo grazie all'aiuto dei miei genitori». Per tutti gli altri bambini che non possono contare sui nonni, la scuola dell'obbligo a Milano dura soltanto 11 ore alla settimana. Laura, 16 anni, anche lei milanese, con una grave sindrome autistica, non si è potuta iscrivere alle superiori: «Nei casi più gravi come quello di nostra figlia», spiega la mamma, 49 anni, «gli istituti non sono in grado di accogliere questi ragazzi con le necessarie modalità educative. E in questi ultimi anni le ore di sostegno sono state ridotte all'osso: sei o massimo nove alla settimana. Tanto che quest'anno ci siamo trovati nella condizione di dover rinunciare a iscriverla alla scuola superiore. Dove peraltro abbiamo trovato gentili ma fermi rifiuti alla sua iscrizione per l'inadeguatezza di strutture e la mancanza di personale qualificato. I dirigenti puntano sul fatto che l'obbligo scolastico finisce a 16 anni. Mentre la legge sull'integrazione scolastica prevede un insegnante di sostegno su tutte le ore per ogni studente con il 100 per cento di invalidità, fino alla quinta».
In alternativa Laura e altri ragazzi nelle sue condizioni frequentano un centro di riabilitazione privato. Sono 900 euro al mese di retta. Li copre in parte il Comune, dopo una lunga trattativa con i genitori. Il trasporto, 25 euro al giorno, è tutto a carico delle famiglie. Fanno 500 euro al mese: praticamente l'intera indennità mensile di accompagnamento di 499 euro che Laura riceve dall'Inps. E che un invalido dovrebbe far bastare anche per i farmaci che il servizio sanitario non passa, gli integratori, le vitamine, le ore in

più di riabilitazione e mille altri imprevisti. Tutto questo nella stessa città in cui la Regione spende milioni di euro in buoni scuola. Un modo per aggirare la Costituzione, articolo 33, e finanziare le scuole private.
«Non si ha idea dello sconvolgimento, dell'impegno che riguarda tutta la famiglia ad affrontare l'assistenza», commenta Susanna Ligato, 48 anni, impiegata part-time per seguire il figlio autistico, 17 anni, il maggiore di due ragazzi, terza liceo artistico che frequenta a orario ridotto, un mutuo da 550 euro al mese, il centro di riabilitazione da pagare perché non è convenzionato: «Mi aiutano i miei genitori, 77 e 70 anni. L'angoscia più grande è pensare a cosa succederà quando non ci sarò più io». Chi può permettersi l'avvocato fa ricorso al Tar per ottenere più ore di sostegno. E di solito vince. Ma la scuola non aggiunge mai insegnanti. Per rispettare la sentenza, l'ufficio scolastico regionale si limita a togliere ore ad altri bambini o ragazzi disabili dello stesso istituto. Così i genitori che hanno vinto il ricorso finiscono con il sentirsi in colpa. Perché alla fine, altri alunni perdono l'insegnante di sostegno. Oppure scoppiano discussioni per accapparrarsi un'ora in più. Nessun preside ha la forza di opporsi alla follia di queste soluzioni. Obbediscono alla cieca. Da quando la loro carica dipende da un contratto triennale, chi protesta mette a repentaglio la sua qualifica.

O IL TAXI O LA VITA

I tagli non risparmiano nemmeno il diritto al lavoro. A Torino il Comune ha diminuito la spesa per i buoni taxi. Un punto di eccellenza che garantiva alle persone con disabilità motoria la possibilità di andare a scuola, in ufficio, a fare visite mediche. La copertura è stata ridotta a un massimo di 4 euro a corsa. Con il traffico delle ore di punta, significa un minimo contributo su un totale di 25 – 30 euro al giorno. «È un balzo indietro di una trentina d'anni», osserva Andrea Ginestri, 47 anni: «La cosa più grave è che alcuni disabili abbiano preso

in considerazione l’ipotesi di licenziarsi. Chi ha un impiego part-time, riterrebbe più conveniente licenziarsi perché gran parte del suo compenso verrebbe spesa in taxi». A Torino come nel resto d’Italia le barriere architettoniche sono fuori legge. Ma spesso al taxi non ci sono alternative.

MANCANO LE STRUTTURE

Il trasporto è ugualmente un dramma per Concetta Drago, 46 anni, insegnante, che quest’anno scolastico appena cominciato non sa come far arrivare in classe la figlia colpita da osteogenesi imperfetta, 16 anni, terza liceo linguistico: «Abitiamo in un piccolo paese della Sicilia e», racconta, «la scuola di mia figlia è a 40 chilometri, a Sant’Agata Militello. Ci hanno spiegato che con la prevista abolizione delle province, quella di Messina non ha rifatto il bando per l’appalto del trasporto. Tutti i paesi di qui sono nella stessa situazione. Intanto abbiamo cominciato a portarla noi ogni giorno. Mi sta aiutando mia madre, ma ha settant’anni e non potrà farlo sempre. Mia figlia è ben inserita, completamente dedita allo studio. Si muove su una carrozzina e no, è impossibile servirsi dei pullman di linea. Li dovrebbe vedere».
A Cerignola, provincia di Foggia, la cooperativa che trasporta i disabili al centro diurno di Andria, 92 chilometri tra andata e ritorno, vanta un credito di 11 mesi di arretrati da parte del Comune e 14 mesi da parte della Asl. Pochi giorni fa si è trovata una copertura temporanea delle spese e soltanto per questo il servizio non è stato sospeso. «Per le luminarie della festa patronale però il Comune i soldi li ha trovati, per questo ci siamo arrabbiati», protestano i disabili di Cerignola e dintorni. La lista dei paesi italiani nelle stesse condizioni è lunga. Un altro esempio è Catania: il Comune ha ridotto il contributo per il trasporto scolastico degli alunni disabili dai 6,69 euro al giorno del 2006 ai 2,28 del 2012. Il resto della spesa lo devono aggiungere i genitori. Oppure Ginosa Marina, provincia di Taranto, dove Biagio, 27 anni, è

bloccato a casa senza poter svolgere alcuna attività: «Utile quanto meno ad avere un lieve miglioramento nel linguaggio e nel fisico. I genitori impegnati ad accudire Biagio 24 ore su 24», racconta una parente: «sono sempre stati troppo poveri per agire privatamente e le strutture sono quasi inesistenti. A scuola non è mai stato seguito seriamente. La struttura per disabili più vicina è a 25 chilometri. Il papà, manovale saltuario, ha chiesto di poter usufruire di un servizio navetta. Ma da quel "le faremo sapere" è trascorso tanto tempo e il telefono non squilla mai».
«Come risultato ai tagli», racconta Maria Simona Bellini, 56 anni, di Roma, «si è attivato un meccanismo perverso attraverso il quale ci viene consigliato di rinchiudere i nostri cari in istituto. Cioè per non sostenere i mille euro al mese di assistenza domiciliare, gli enti preferiscono spendere 700 euro al giorno in istituti privati per non autosufficienti. Dietro alla lobby delle cliniche e delle cooperative c'è un forte bacino di interessi e di voti. Il meccanismo delle cooperative è diabolico. Per mia figlia il Comune di Roma spendeva 1.500 euro al mese per 12 ore settimanali di assistenza a casa. Ora che ci occupiamo noi dei contratti, 20 ore a settimana costano al Comune 700 euro al mese. È una forma di assistenza prevista dalla legge. Ma viene concessa solo se si minacciano denunce e ricorsi. Gli uffici preferiscono far passare tutto attraverso i loro appalti con le cooperative. Immaginate voi il perché».

INDENNITÀ BLOCCATE

Maria Simona ha ottenuto un contratto di telelavoro per stare accanto alla figlia di 25 anni e al marito, 57 anni, invalido dal 2007 dopo un aneurisma. «La vita non smette mai di metterti alla prova», dice lei: «Mio marito è prigioniero in casa. Ha una pensione di invalidità civile, 270 euro con cui dovrebbe vivere. L'hanno fatto rivedibile ogni due anni. A gennaio ha passato la visita. Ma a febbraio, alla scadenza, l'Inps gli ha bloccato l'indennità. Succede a tutti, giovani e

anziani. Ogni due anni. Riprendono a erogartela dopo sei, sette mesi. Per qualcuno anche diciotto. Una vessazione. Per fortuna ci aiutano i suoi genitori anziani. Altrimenti non saprei come fare». Parafrasando "Germania anni Dieci", l'ultimo libro del grande giornalista tedesco Günter Wallraff (L'Orma), sono i più anziani la stampella di questa Italia anni Dieci. Ma quanto può durare?

---

in solidarietà alle 'ragazze al volante'

un piccolo grande gesto, una sfida delle 'ragazze al volante' ad un regime autoritario e oscurantista, destinato a dare frutti molto più ampi

così la bella riflessione di M. Serra (congiunta ad un bel video) ne l' 'amaca' odierna:

Mette allegria, mette energia la coraggiosa ribellione delle saudite al volante. Siamo così immersi nella nostra piccola palude nazionale da dimenticarci che a pochissima distanza da noi, praticamente appena fuori dall'uscio, c'è un luogo chiamato "mondo". E nel mondo succedono tante cose formidabili

e importanti. Per esempio questa sfida a una delle tante amputazioni che le femmine non vogliono più subire. Non è un dettaglio, se pensate che la libertà di movimento determina la felicità degli umani quanto la libertà di parlare, di lavorare, di amare chi si preferisce amare, di scegliere il proprio destino. Il comunismo sovietico è caduto, prima ancora che per la sua penuria di beni, e di libertà individuali, per l'odioso divieto di viaggiare, muoversi, cambiare città, paese, vita. La potenza simbolica della caduta del Muro dipendeva dalla fine, tanto attesa, di quella assurda gabbia.

Festeggiamo dunque quelle ragazze (di ogni età) al volante. Sentiamole nostre sorelle. Rischiano qualcosa, forse rischiano molto, ma hanno da perdere, come si dice classicamente, soltanto le loro catene. E non perdetevi l'eccellente video satirico (di un maschio saudita, l'artista Hisham Fageeg) *No woman no drive* (clicca qui) , che sta facendo il giro del mondo. È un piccolo capolavoro.